

แผนพัฒนาท้องถิ่น
(พ.ศ.๒๕๖๖ - ๒๕๗๐)



องค์การบริหารส่วนตำบล
อำเภอกันทรารมย์ จังหวัดศรีสะเกษ
งานนโยบายและแผน
สำนักปลัด



ประกาศองค์การบริหารส่วนตำบล
เรื่อง ประกาศใช้แผนพัฒนาท้องถิ่น (พ.ศ.๒๕๖๖ - ๒๕๗๐)

ตามที่องค์การบริหารส่วนตำบล ได้จัดทำแผนพัฒนาท้องถิ่น (พ.ศ.๒๕๖๖ - ๒๕๗๐) ตามระเบียบกระทรวงมหาดไทยว่าด้วยการจัดทำแผนพัฒนาขององค์กรปกครองส่วนท้องถิ่น พ.ศ.๒๕๔๘ และแก้ไขเพิ่มเติมถึง (ฉบับที่ ๓) พ.ศ. ๒๕๖๑ ข้อ ๑๗ โดยสภาองค์การบริหารส่วนตำบล ได้มีมติเห็นชอบร่างแผนดังกล่าว ในประชุมสภาสมัยวิสามัญ สมัยที่ ๔ ประจำปี พ.ศ.๒๕๖๔ ครั้งที่ ๑ ในวันจันทร์ที่ ๒๗ กันยายน พ.ศ.๒๕๖๔ นั้น

อาศัยอำนาจตามความในหมวด ๕ ข้อ ๒๔ แห่งระเบียบกระทรวงมหาดไทยว่าด้วยการจัดทำแผนพัฒนาขององค์กรปกครองส่วนท้องถิ่น พ.ศ.๒๕๔๘ และแก้ไขเพิ่มเติมถึง (ฉบับที่ ๓) พ.ศ. ๒๕๖๑ จึงขอประกาศใช้แผนพัฒนาท้องถิ่น เพื่อใช้เป็นกรอบในการจัดทำงบประมาณรายจ่ายประจำปี งบประมาณรายจ่ายเพิ่มเติม และงบประมาณจากเงินสะสมในช่วงแผนนั้น รวมทั้งวางแนวทางเพื่อให้มีการปฏิบัติให้บรรลุประสงค์ตามโครงการพัฒนาที่กำหนดไว้ขององค์การบริหารส่วนตำบล รายละเอียดตามเอกสารที่แนบมาพร้อมนี้

จึงประกาศให้ทราบโดยทั่วกัน

ประกาศ ณ วันที่ ๒๔ กันยายน พ.ศ.๒๕๖๔



(นายทองแดง แก้วมณี)
นายกองค์การบริหารส่วนตำบล



คำนำ

องค์การบริหารส่วนตำบลคูน มีภารกิจสำคัญในการปฏิบัติงานเพื่อพัฒนาคุณภาพชีวิตของประชาชน ภายในตำบล ภายใต้บทบัญญัติของรัฐธรรมนูญแห่งราชอาณาจักรไทย พ.ศ. ๒๕๖๐ ประกอบกับระเบียบกระทรวงมหาดไทยว่าด้วยการจัดทำแผนพัฒนาขององค์กรปกครองส่วนท้องถิ่น พ.ศ. ๒๕๔๘ ที่แก้ไขเพิ่มเติมถึง (ฉบับที่ ๒) พ.ศ. ๒๕๕๙ และ (ฉบับที่ ๓) พ.ศ. ๒๕๖๑ ได้กำหนดให้องค์กรปกครองส่วนท้องถิ่น มีอำนาจและหน้าที่ในการจัดทำแผนพัฒนาท้องถิ่นของตนเอง แผนพัฒนาท้องถิ่น หมายถึง แผนพัฒนาขององค์กรปกครองส่วนท้องถิ่น โดยคณะกรรมการพัฒนาท้องถิ่น รับทราบ ความต้องการ ประเด็นการพัฒนาและประเด็นที่เกี่ยวข้องตลอดจนความช่วยเหลือทางวิชาการและแนวทางปฏิบัติที่เหมาะสมกับสภาพพื้นที่ เพื่อนำมากำหนดแนวทางการจัดทำแผนพัฒนาท้องถิ่น โดยให้นำข้อมูลพื้นฐานในการพัฒนาจากหน่วยงานต่างๆ และข้อมูลในการจัดทำแผนพัฒนาหมู่บ้าน หรือแผนชุมชนมาพิจารณาประกอบการจัดทำแผนพัฒนาท้องถิ่น ดังนั้น เพื่อให้การดำเนินการดังกล่าวเป็นไปตามระเบียบฯ องค์การบริหารส่วนตำบลคูน จึงได้ดำเนินการจัดทำแผนพัฒนาท้องถิ่น (พ.ศ. ๒๕๖๖-๒๕๗๐) ขึ้น เพื่อใช้เป็นเครื่องมือในการจัดทำงบประมาณรายจ่ายประจำปี งบประมาณรายจ่ายเพิ่มเติม งบประมาณจากเงินสะสมและงบประมาณ เงินอุดหนุน พร้อมทั้งจะนำไปสู่การปฏิบัติและสามารถใช้ในการประสานแผนพัฒนาท้องถิ่นได้อย่างมีประสิทธิภาพและประสิทธิผล ตามนโยบายที่คณะผู้บริหารหวังที่จะทำให้เกิดการพัฒนาท้องถิ่นอย่างยั่งยืน องค์การบริหารส่วนตำบลคูน หวังเป็นอย่างยิ่งว่าแผนพัฒนาท้องถิ่น (พ.ศ. ๒๕๖๖-๒๕๗๐) ขององค์การบริหารส่วนตำบลคูน ฉบับนี้ จะเป็นแนวทางในการพัฒนาองค์การบริหารส่วนตำบลคูนให้มีประสิทธิภาพ และสามารถตอบสนองความต้องการของประชาชนได้อย่างแท้จริง

องค์การบริหารส่วนตำบลคูน

สารบัญ

หน้า

ส่วนที่ ๑ สภาพทั่วไปและข้อมูลพื้นฐาน

๑. ด้านกายภาพ.....	๑-๒
๒. ด้านการเมือง/การปกครอง.....	๒-๓
๓. ประชากร.....	๔-๕
๔. สภาพทางสังคม.....	๕-๖
๕. ระบบบริการพื้นฐาน.....	๖-๗
๖. ระบบเศรษฐกิจ.....	๗-๘
๗. ศาสนา ประเพณี วัฒนธรรม.....	๘-๙
๘. ทรัพยากรธรรมชาติ.....	๙

ส่วนที่ ๒ ยุทธศาสตร์การพัฒนาระดับองค์กรปกครองส่วนท้องถิ่น

๑. ความสัมพันธ์ระหว่างแผนพัฒนาระดับมหภาค.....	๑๐-๑๑
๒. ยุทธศาสตร์ขององค์การบริหารส่วนตำบล.....	๑๒-๑๔
๓. การวิเคราะห์เพื่อพัฒนาท้องถิ่น.....	๑๕-๑๙

ส่วนที่ ๓ การนำแผนพัฒนาท้องถิ่นไปสู่การปฏิบัติ

๑. ยุทธศาสตร์การटनाและแผนงาน.....	๕๐
๒. บัญชีโครงการพัฒนาท้องถิ่น.....	๕๑-๑๖๐

ส่วนที่ ๔ การติดตามและประเมินผล

๑. การติดตามและประเมินผลยุทธศาสตร์.....	๑๑๑
๒. การติดตามและประเมินผลโครงการ.....	๑๑๒
๓. สรุปผลการพัฒนาท้องถิ่น.....	๑๑๒
๔. ข้อเสนอแนะในการจัดทำแผนพัฒนาท้องถิ่นในอนาคต.....	๑๑๓-๑๑๖

ส่วนที่ ๑
สภาพทั่วไปและข้อมูลพื้นฐาน

๑. ด้านกายภาพ

๑.๑ ที่ตั้งของหมู่บ้าน

ตำบลคูบ ก่อตั้งเมื่อประมาณปี พ.ศ. ๒๔๖๐ - ๒๔๗๓ คูหลักฐานการย้ายอำเภอกันทรารมย์ จากอำเภอท่าช้าง มาอยู่อำเภอกันทรารมย์ มีหมู่บ้านหนึ่งซึ่งตั้งอยู่ทางทิศใต้ของแม่น้ำมูล ห่างประมาณกิโลเมตรเศษ เพราะเป็นทำเลที่เหมาะสมและตั้งอยู่ในบริเวณที่เป็นเนินสูง ซึ่งเป็นที่สันดอนทรายที่พัดมาจากแม่น้ำมูลทำให้เป็นสันดอน รอบบ้านด้านทิศตะวันตกและทิศตะวันออก เป็นน้ำซับน้ำตื้น (มีน้ำไหลตลอดฤดูกาล) เหมาะแก่การประกอบอาชีพ และอยู่ใกล้แม่น้ำมูลประมาณกิโลเศษ สะดวกในการเดินทางไปมาทางน้ำ และประกอบอาชีพประมง จึงได้ตั้งเป็นตำบลคูบ ตามบ้านคูบ และมีกำนันผู้ก่อตั้งตำบลคนแรก คือ นายจันดี พิลาสูข เป็นคนบ้านผักกูด (หมู่ ๑ บ้านคูบ)

ตำบลคูบ อำเภอกันทรารมย์ จังหวัดศรีสะเกษ ได้ยกฐานะเป็นสภาตำบลมีฐานะเป็นนิติบุคคล เมื่อวันที่ ๒ มีนาคม พ.ศ. ๒๕๓๘ และยกฐานะจากสภาตำบลซึ่งมีฐานะการคลังระดับหนึ่ง เป็นหน่วยการบริหารราชการส่วนท้องถิ่น ที่เรียกว่า "องค์การบริหารส่วนตำบล" เมื่อวันที่ ๒๓ กุมภาพันธ์ พ.ศ. ๒๕๔๐ ตามพระราชบัญญัติสภาตำบลและองค์การบริหารส่วนตำบล พ.ศ. ๒๕๓๗

ทำเนียบกำนันตำบลคูบ

๑. นายจันดี	พิลาสูข	
๒. นายบุญจันทร์	สงเสริม	
๓. นายเปล่ง	ไชสูงเนิน	
๔. นายลือ	บัวหอม	
๕. นายเหลา	ภาดี	ดำรงตำแหน่งปี พ.ศ. ๒๕๔๖ - ๒๕๕๕
๖. นายไชยงค์	ยิ่งยงชัย	ดำรงตำแหน่งปี พ.ศ. ๒๕๕๖ - ๒๕๖๗
๗. นายประวิทย์	ลอยจันทร์แจ่ม	ดำรงตำแหน่งปี พ.ศ. ๒๕๖๘ - ๒๕๖๙
๘. นายทองคำ	พูนพันธ์	ดำรงตำแหน่งปี พ.ศ. ๒๕๖๓ - ๒๕๖๒
๙. นายสำรวย	กลั่นลี	ดำรงตำแหน่งปี พ.ศ. ๒๕๖๒ - ๒๕๕๕
๑๐. นายสมชาย	กิมเกลี้ยง	ดำรงตำแหน่งปี พ.ศ. ๒๕๕๕ - ปัจจุบัน

โดยสรุปแล้วที่ตั้งตำบลคูบเป็นที่ตั้งของที่ว่าการอำเภอกันทรารมย์และสำนักงานเทศบาลตำบลกันทรารมย์ ซึ่งที่ทำการองค์การบริหารส่วนตำบลคูบ ตั้งอยู่ที่บ้านอิฐ หมู่ที่ ๔ ตำบลคูบ อำเภอกันทรารมย์ จังหวัดศรีสะเกษ ห่างจากที่ว่าการอำเภอกันทรารมย์ไปทางทิศเหนือประมาณ ๒ กิโลเมตร

ทิศเหนือ

ติดต่อกับตำบลสหทัย อำเภอกันทรารมย์ จังหวัดศรีสะเกษ โดยมีแนวเขตเริ่มต้นจากกึ่งกลางแม่น้ำมูลบริเวณพิกัดVB ๕๒๘๗๓๘ ไปทางทิศตะวันออกเฉียงตามแนวกึ่งกลางแม่น้ำมูล สิ้นสุดกึ่งกลางแม่น้ำมูล บริเวณพิกัดVB ๕๗๖๗๔๑ รวมระยะทางตำบลทิศเหนือประมาณ ๕ กิโลเมตร

ทิศตะวันออก

ติดต่อกับตำบลโนนสัง อำเภอกันทรารมย์ จังหวัดศรีสะเกษ โดยมีแนวเขตเริ่มต้นจากกึ่งกลางแม่น้ำมูลบริเวณพิกัดVB ๕๗๖๗๔๑ ไปทางทิศใต้ตามแนวป่าไม้ริมฝั่งแม่น้ำและทุ่งนาไปบรรจบกับถนนลูกรังสายบ้านอิฐ ตำบลคูบ-บ้านโนนสัง ตำบลโนนสัง บริเวณพิกัดVB ๕๗๘๗๓๘ ระยะทางประมาณ ๒.๕ กิโลเมตร ไปทางทิศใต้ตามแนวทุ่งนา ระยะทางประมาณ ๒ กิโลเมตร บรรจบกับเส้นทางรถไฟ บริเวณพิกัดVB ๕๗๘๖๔๔ ไปทางทิศใต้ตามแนวทุ่งนา ระยะทางประมาณ ๘๐๐ เมตร สิ้นสุดที่กึ่งกลางทางหลวงแผ่นดินหมายเลข ๒๒๖ บริเวณพิกัดVB ๕๗๘๖๔๒ รวมระยะทางตำบลทิศตะวันออกประมาณ ๕.๓ กิโลเมตร

ทิศใต้

ติดต่อกับตำบลหนองหัวช้าง และตำบลคำเนียม อำเภอกันทรารมย์ จังหวัดศรีสะเกษ โดยมีแนวเขตเริ่มต้นจากกึ่งกลางทางหลวงแผ่นดินหมายเลข ๒๒๖ บริเวณพิกัด VB ๕๓๗๖๔๒ ไปทางทิศตะวันตกเฉียงใต้ ระยะทางประมาณ ๒ กิโลเมตร ไปบรรจบกับทางหลวงแผ่นดินหมายเลข ๒๐๘๕ ระหว่างอำเภอกันทรารมย์-กันทรลักษ์ แล้วต่อไปทางทิศตะวันตกเฉียงใต้ตามแนวทุ่งนา ระยะทางประมาณ ๑.๘ กิโลเมตร ถึงกึ่งกลางลำห้วยหมากบัว บริเวณพิกัด VB ๕๖๐๖๓๐ ไปทางทิศตะวันตกเฉียงเหนือ ตามแนวทุ่งนา ระยะทางประมาณ ๑.๓ กิโลเมตร ไปบรรจบกับถนน อก.ศก. หมายเลข ๒๓๖๐ ระหว่างทางหลวงแผ่นดินหมายเลข ๒๒๖ บ้านอี๊ดกุ่ม บริเวณพิกัด VB ๕๔๗๖๗๓ ไปทางทิศตะวันตกเฉียงเหนือ ตามแนวทุ่งนาระยะทางประมาณ ๒.๓ กิโลเมตร ไปบรรจบกับถนนลูกรังสายระหว่างทางหลวงแผ่นดินหมายเลข ๒๒๖ -บ้านคำเนียม บริเวณพิกัด VB ๕๓๐๖๘๖ ไปทางทิศตะวันตกเฉียงเหนือระยะทางประมาณ ๑ กิโลเมตร สิ้นสุดที่กึ่งกลางทางหลวงจังหวัด หมายเลข ๒๒๖ บริเวณพิกัด VB ๕๒๑๖๔๒ รวมระยะทางด้านทิศใต้ประมาณ ๖.๖ กิโลเมตร

ทิศตะวันตก

ติดต่อกับตำบลหนองบัว อำเภอกันทรารมย์ จังหวัดศรีสะเกษ โดยมีแนวเขตเริ่มต้นจากกึ่งกลางทางหลวงแผ่นดินหมายเลข ๒๒๖ บริเวณพิกัด VB ๕๒๑๖๔๒ ไปทางทิศเหนือตามแนวทุ่งนาระยะทางประมาณ ๒.๕ กิโลเมตร ไปบรรจบกับถนนลูกรังสายบ้านสิมตำบลคูน-บ้านโพนทราย ตำบลหนองบัว บริเวณพิกัด VB ๕๒๒๗๑๖ ไปทางทิศตะวันออกเฉียงเหนือตามแนวป่าไม้ริมฝั่งแม่น้ำ ระยะทางประมาณ ๒.๕ กิโลเมตร สิ้นสุดที่กึ่งกลางแม่น้ำมูลบริเวณพิกัด VB ๕๒๘๗๓๘ รวมระยะทางด้านทิศตะวันตกประมาณ ๕ กิโลเมตร

๑.๒ ลักษณะภูมิประเทศ

มีลักษณะพื้นที่ส่วนใหญ่เป็นพื้นที่ราบและเป็นลูกคลื่นลอนตื้นลาดต่ำ ไปทางทิศเหนือซึ่งมีความสูงจากระดับน้ำทะเล ประมาณ ๑๐๐-๑๕๐ เมตร เนื้อที่ตำบลคูนทั้งหมดประมาณ ๓๕.๐๐ ตารางกิโลเมตร (๒๐,๐๖๒.๕๐ ไร่) เป็นเนื้อที่ของเทศบาลตำบลกันทรารมย์ ประมาณ ๖.๙ ตารางกิโลเมตร (๔,๓๑๒.๕ ไร่) เป็นเนื้อที่ขององค์การบริหารส่วนตำบลคูน ๓๒.๑๐ ตารางกิโลเมตร (๒๐,๐๖๒.๕๐ ไร่)

๑.๓ ลักษณะภูมิอากาศ

ลักษณะโดยทั่วไปขององค์การบริหารส่วนตำบลคูน มีอากาศร้อนเป็นส่วนใหญ่มีอากาศหนาวเล็กน้อยในฤดูหนาวและมีฝนตกชุกในฤดูฝน อุณหภูมิเฉลี่ยตลอดปี ประมาณ ๒๕.๓๐ องศาเซลเซียส เดือนที่มีอุณหภูมิต่ำสุด คือเดือนธันวาคม ประมาณ ๑๕ - ๑๘ องศาเซลเซียส และเดือนที่มีอุณหภูมิสูงสุดคือเดือนเมษายนประมาณ ๓๙ องศาเซลเซียส

๑.๔ ลักษณะของดิน

ส่วนใหญ่ดินในพื้นที่ตำบลคูนเกือบทุกหมู่บ้านเป็นดินร่วนปนทราย ซึ่งเหมาะแก่การทำเกษตร

๒.ด้านการเมือง/การปกครอง**๒.๑ เขตการปกครอง**

จำนวนหมู่บ้านในเขตตำบลคูน ตามลักษณะปกครองท้องถิ่นทั้งหมด จำนวน ๑๔ หมู่ จำแนกได้ดังนี้

๒.๑.๑ เป็นหมู่บ้านที่อยู่ในเขตองค์การบริหารส่วนตำบลคูน เต็มทั้งหมู่บ้านจำนวน ๕ หมู่บ้านคือ หมู่ที่ ๑,๓,๔,๗,๘

๒.๑.๒ เป็นหมู่บ้านที่อยู่ในเขตองค์การบริหารส่วนตำบลตุนส่วนมาก จำนวน ๑ หมู่ คือ หมู่ที่ ๑๐ (บางส่วนอยู่ในเขตเทศบาลตำบลกันทรารมย์)

๒.๑.๓ เป็นหมู่บ้านที่อยู่ในเขตองค์การบริหารส่วนตำบลตุนบางส่วน จำนวน ๒ หมู่ คือ หมู่ที่ ๑๑,๑๔ (ส่วนมากอยู่ในเขตเทศบาลตำบลกันทรารมย์)

๒.๑.๔ เป็นหมู่บ้านที่อยู่นอกเขตองค์การบริหารส่วนตำบลตุน เต็มทั้งหมู่บ้าน จำนวน ๔ หมู่ คือ หมู่ที่ ๒,๕,๖,๙ (อยู่ในเขตเทศบาลตำบลกันทรารมย์เต็มทั้งหมู่บ้าน)

๑.๑.๕ จำนวนเทศบาล จำนวน ๑ แห่ง คือ เทศบาลตำบลกันทรารมย์

๑.๑.๖ จำนวนหมู่บ้านในเขตองค์การบริหารส่วนตำบลตุน มีทั้งหมดจำนวน ๘ หมู่ ดังนี้

๑. บ้านตุน หมู่ที่ ๑	มีนายโชคชัย คงลิ้ม	เป็นผู้ใหญ่บ้านหมู่ที่ ๑
๒. บ้านหนองปลาทุ้ม หมู่ที่ ๓	มีนายนิคม พิภแก้ว	เป็นผู้ใหญ่บ้านหมู่ที่ ๓
๓. บ้านอีบุ้ง หมู่ที่ ๔	มีนางหนูพูน สายบุปผา	เป็นผู้ใหญ่บ้านหมู่ที่ ๔
๔. บ้านสิม หมู่ที่ ๗	มีนายทองจันทร์ แสงทอง	เป็นผู้ใหญ่บ้านหมู่ที่ ๗
๕. บ้านหนองมะแซว หมู่ที่ ๘	มีนางทองสา ศรีโชค	เป็นผู้ใหญ่บ้านหมู่ที่ ๘
๖. บ้านหนองโนโนนเปือย หมู่ที่ ๑๐	มีนางอำนวยการ พรหมวงค์	เป็นผู้ใหญ่บ้าน หมู่ที่ ๑๐
๗. บ้านเกาะแก้วสันติธรรม หมู่ที่ ๑๑	มีนายสมบุญ ส่องเสริม	เป็นผู้ใหญ่บ้านหมู่ที่ ๑๑
๘. บ้านสันติสุข หมู่ที่ ๑๔	มีนายสมชาย กิ่งเกลี้ยง	เป็นกำนันประจำตำบลตุน(หมู่ที่ ๑๔)

๒.๒ การเลือกตั้ง

องค์การบริหารส่วนตำบลตุน ได้แบ่งเขตการเลือกตั้งนายกองค์การบริหารส่วนตำบล และสมาชิกสภาท้องถิ่น ออกเป็น ๘ หน่วยเลือกตั้ง

หน่วยเลือกตั้งที่ ๑ หมู่ที่ ๑	บ้านตุน
หน่วยเลือกตั้งที่ ๒ หมู่ที่ ๓	บ้านหนองปลาทุ้ม
หน่วยเลือกตั้งที่ ๓ หมู่ที่ ๔	บ้านอีบุ้ง
หน่วยเลือกตั้งที่ ๔ หมู่ที่ ๗	บ้านสิม
หน่วยเลือกตั้งที่ ๕ หมู่ที่ ๘	บ้านหนองมะแซว
หน่วยเลือกตั้งที่ ๖ หมู่ที่ ๑๐	บ้านหนองโนโนนเปือย
หน่วยเลือกตั้งที่ ๗ หมู่ที่ ๑๑	บ้านเกาะแก้วสันติธรรม
หน่วยเลือกตั้งที่ ๘ หมู่ที่ ๑๔	บ้านสันติสุข

๓ ประชากร

๓.๑ ข้อมูลเกี่ยวกับจำนวนประชากร (ข้อมูลเปรียบเทียบย้อนหลัง)

หมู่ที่	บ้าน	๒๕๖๑			๒๕๖๒			๒๕๖๓		
		ชาย	หญิง	รวม	ชาย	หญิง	รวม	ชาย	หญิง	รวม
๑	ตุน	๓๒๓	๓๕๓	๖๗๕	๓๒๖	๓๔๕	๖๗๑	๓๓๘	๓๕๓	๖๙๑
๓	หนองปลาทุ้ม	๑๓๒	๑๔๒	๒๗๔	๑๓๕	๑๕๖	๒๙๑	๑๓๕	๑๔๘	๒๘๓
๔	อีปิ้ง	๒๓๔	๒๐๕	๔๓๙	๒๓๑	๒๐๘	๔๓๙	๒๓๓	๒๑๐	๔๔๓
๗	สีม	๓๑๐	๒๗๘	๕๘๘	๓๑๑	๒๘๑	๕๙๒	๓๑๕	๒๘๑	๕๙๖
๘	หนองมะแซว	๔๑๑	๓๙๑	๘๐๒	๔๑๘	๓๙๗	๘๑๕	๔๒๔	๔๐๓	๘๒๗
๑๐	หนองโนโนนเปือย	๓๖๑	๑๔๓	๕๐๔	๓๕๗	๓๔๔	๗๐๑	๓๕๖	๑๔๒	๕๐๘
๑๑	เกาะแก้วสันติธรรม	๕๙	๖๗	๑๒๖	๖๕	๘๑	๑๔๖	๖๓	๗๖	๑๓๙
๑๔	สันติสุข	๑๕๕	๑๕๒	๓๐๗	๑๖๒	๑๕๕	๓๑๗	๑๗๔	๑๖๒	๓๓๖
รวม		๑,๙๘๓	๑,๗๓๑	๓,๕๑๔	๑,๘๐๔	๑,๗๕๗	๓,๕๖๑	๑,๘๑๖	๑,๗๖๓	๓,๕๗๙

๓.๑ ข้อมูลเกี่ยวกับจำนวนครัวเรือน (ข้อมูลเปรียบเทียบย้อนหลัง)

หมู่ที่	บ้าน	๒๕๖๑	๒๕๖๒	๒๕๖๓
		ครัวเรือน	ครัวเรือน	ครัวเรือน
๑	ตุน	๑๖๗	๑๖๘	๑๗๑
๓	หนองปลาทุ้ม	๑๑๐	๑๑๓	๑๑๔
๔	อีปิ้ง	๑๑๑	๑๑๓	๑๑๖
๗	สีม	๑๔๐	๑๔๓	๑๔๓
๘	หนองมะแซว	๓๐๒	๓๑๙	๓๒๔
๑๐	หนองโนโนนเปือย	๗๒	๗๒	๗๓
๑๑	เกาะแก้วสันติธรรม	๘๓	๘๖	๑๐๑
๑๔	สันติสุข	๑๔๙	๑๕๖	๑๕๖
รวม		๑,๑๓๕	๑,๑๗๕	๑,๑๘๘

หมายเหตุ : ข้อมูลจากสำนักบริหารการทะเบียน กรมการปกครอง อำเภอกันทรารมย์ จังหวัดศรีสะเกษ

๑.เดือนธันวาคม ๒๕๖๑

๒.เดือนธันวาคม ๒๕๖๒

๓.เดือนธันวาคม ๒๕๖๓

๓.๑.๑ จำนวนประชากรในเขตองค์การบริหารส่วนตำบลตุน

หมู่ที่	บ้าน	จำนวน หลังคาเรือน	จำนวน ประชากรชาย	จำนวน ประชากรหญิง	จำนวนรวม ประชากรชาย-หญิง
๑	ตุน	๓๗๓	๓๐๙	๓๕๖	๖๕๕
๓	หนองปลาแก้ว	๑๑๕	๑๓๑	๑๔๙	๒๘๐
๔	อีปั้ง	๑๑๖	๒๓๑	๒๑๐	๔๔๑
๗	ลิ้ม	๑๔๓	๓๑๔	๒๘๐	๕๙๔
๘	หนองมะเขว	๓๓๓	๔๒๓	๔๐๙	๘๓๒
๑๐	หนองโนโนนเปือย	๗๔	๑๕๙	๑๔๐	๒๙๙
๑๑	เกาะแก้วสันติธรรม	๑๐๔	๖๖	๗๕	๑๔๑
๑๔	สันติสุข	๑๖๒	๑๗๕	๑๖๑	๓๓๖
	รวม	๑,๒๑๘	๑,๘๐๘	๑,๗๗๐	๓,๕๗๘

หมายเหตุ : ข้อมูลจากสำนักบริหารการทะเบียน กรมการปกครอง อำเภอกันทรารมย์ จังหวัดศรีสะเกษ
ณ เดือนมิถุนายน พ.ศ. ๒๕๖๔

มีความหนาแน่นเฉลี่ย มีความหนาแน่นเฉลี่ย คน/ตารางกิโลเมตร
(การคำนวณ จำนวนประชากรทั้งหมดหารเนื้อที่อบต.ตุน)

๓.๓ ช่วงอายุและจำนวนประชากร

ช่วงอายุ	จำนวนประชากรชาย	จำนวนประชากรหญิง	รวม
อายุน้อยกว่า ๑ ปี - ๑๔ ปี	๓๑๕	๒๖๐	๕๗๕
๑๕ ปี - ๕๙ ปี	๑,๒๘๑	๑,๒๓๕	๒,๕๑๖
๖๐ ปี ขึ้นไป	๒๘๘	๓๐๙	๕๙๗
รวม	๑,๘๘๔	๑,๗๘๔	๓,๖๖๘

หมายเหตุ : ข้อมูลจากสำนักบริหารการทะเบียน กรมการปกครอง อำเภอกันทรารมย์ จังหวัดศรีสะเกษ
ณ เดือนมิถุนายน พ.ศ. ๒๕๖๔

๔. สภาพทางสังคม

๔.๑ การศึกษา

- โรงเรียนประถมศึกษา จำนวน ๒ แห่ง
- โรงเรียนขยายโอกาสทางการศึกษา จำนวน ๑ แห่ง
- ศูนย์พัฒนาเด็กเล็ก จำนวน ๓ ศูนย์

๔.๒ สาธารณสุข

- โรงพยาบาลกันทรารมย์ จำนวน ๑ แห่ง
- อัตราการมีและใช้ส้วมราดน้ำร้อยละ ๑๐๐

๔.๓ อาชญากรรม

รักษาความปลอดภัยในชีวิตและทรัพย์สินภายในองค์การบริหารส่วนตำบลตุน มีสถานีตำรวจภูธร
จำนวน ๑ แห่ง คือ สถานีตำรวจภูธรอำเภอกันทรารมย์

๔.๔ ยาเสพติด

ปัญหา ยาเสพติดในตำบลคูน พบว่ามีผู้ที่ติดยาเสพติด ส่วนใหญ่เป็นวัยรุ่น และวันกำลังทำงานที่ใช้ยาเสพติดเป็น ตัวกระตุ้นการทำการเกษตร และยังไม่พบผู้ค้ายาเสพติด เนื่องจากว่าได้รับความร่วมมือจากประชาชนในตำบล พร้อมกับผู้นำท้องที่ ผู้นำท้องถิ่น ที่ช่วยกันสอดส่องดูแลเป็นอย่างดี การแก้ไขปัญหายาขององค์การบริหารส่วนตำบลสามารถทำได้เฉพาะตามอำนาจหน้าที่เท่านั้น เช่น การณรงค์ การประชาสัมพันธ์ การแจ้งเบาะแส การให้ความรู้เกี่ยวกับโทษของยาเสพติดและบทลงโทษตามกฎหมาย การจัดแข่งขันกีฬาต่อต้านยาเสพติดเป็นต้นภายใต้ยุทธศาสตร์การพัฒนาด้าน การศึกษา ศาสนาและวัฒนธรรม และยุทธศาสตร์ด้านสังคมและการสาธารณสุข

๔.๕ การสังคมสงเคราะห์

องค์การบริหารส่วนตำบลคูน มีบทบาทหน้าที่ในด้านการสังคมสงเคราะห์ เช่น

๑. การจ่ายเบี้ยยังชีพให้กับผู้สูงอายุ ผู้พิการ และผู้ป่วยเอดส์ โอนเงินเข้าบัญชี

๒. รับลงทะเบียนและประสานโครงการเงินอุดหนุนเพื่อการเลี้ยงดูเด็กแรกเกิด

(สำนักงานพัฒนาสังคมและความมั่นคงของมนุษย์)

๓. ประสานการทำบัตรผู้พิการ

(สำนักงานพัฒนาสังคมและความมั่นคงของมนุษย์)

๔. รับลงทะเบียนและประสานความช่วยเหลือผู้ประสบปัญหาทางสังคม

(สำนักงานพัฒนาสังคมและความมั่นคงของมนุษย์)

๕. ระบบบริการพื้นฐาน

๕.๑ การคมนาคมขนส่ง

๕.๑.๑ การคมนาคมขนส่งทางบก ประชาชนสามารถใช้บริการในการเดินทาง ระหว่างอำเภอภายในจังหวัด อาทิ เช่น รถบัสประจำทาง รถตู้ประจำทาง

๕.๑.๒ การคมนาคมขนส่งทางราง เส้นทางรถไฟสายภาคตะวันออกเฉียงเหนือ โดยขบวนรถไฟโดยสารชั้นสอง อุบลราชธานี-กรุงเทพมหานคร

๕.๒ การไฟฟ้า

- ประชากรทุกหมู่บ้านมีไฟฟ้าสาธารณะใช้ร้อยละ ๙๐ และร้อยละ ๑๐ ของแต่ละหมู่บ้านไฟฟ้ายังไม่ถึง

- ประชากรร้อยละ ๗๐ ได้มีไฟฟ้าการเกษตรใช้และประชากรร้อยละ ๓๐ ไฟฟ้าการเกษตรยังเข้าไม่ถึง

๕.๓ การประปา

องค์การบริหารส่วนตำบลคูน มีระบบประปาส่วนภูมิภาค จำนวน ๘ หมู่ ประกอบด้วย

-บ้านคูน หมู่ ๑	จำนวน	๑ แห่ง
-บ้านหนองปลากุ่ม หมู่ ๓	จำนวน	๑ แห่ง
-บ้านฮีบึง หมู่ ๔	จำนวน	๑ แห่ง
-บ้านสิม หมู่ ๗	จำนวน	๑ แห่ง
-บ้านหนองมะแขว หมู่ ๘	จำนวน	๓ แห่ง
-บ้านหนองโนโนนเปือยหมู่ ๑๐	จำนวน	๓ แห่ง
-บ้านเกาะแก้วสันติธรรมหมู่ ๑๑	จำนวน	๑ แห่ง
-บ้านสันติสุข หมู่ ๑๔	จำนวน	๑ แห่ง

๕.๔ โทรศัพท์

-ในพื้นที่ของแต่ละหมู่บ้านไม่มีโทรศัพท์สาธารณะ ส่วนใหญ่ประชาชนใช้โทรศัพท์มือถือโดยในพื้นที่มีเสาสัญญาณโทรศัพท์ จำนวน ๑ แห่ง

๕.๕ ไปรษณีย์/การสื่อสาร/การขนส่งวัสดุ ครุภัณฑ์

- | | | |
|---|-------|--------|
| - ที่ทำการไปรษณีย์โทรเลขอำเภอกันทรารมย์ | จำนวน | ๑ แห่ง |
| - Kerry Express เคอร์รี่ เอ็กเพรส | จำนวน | ๑ แห่ง |

๖. ระบบเศรษฐกิจ

๖.๑ การเกษตร

๑. แนวทางการส่งเสริมการเกษตรแบบแปลงใหญ่
๒. ส่งเสริมให้เกษตรกรมีการรวมกลุ่มการผลิต รวมกันจำหน่ายและรวมกันบริหารจัดการ
๓. แนวทางการพัฒนาส่งเสริมศักยภาพยกระดับการผลิตสินค้าและขีดความสามารถเพิ่มผลผลิตทางการเกษตร

๖.๒ การประมง

๑. ส่งเสริมการมีส่วนร่วมของชุมชนในด้านการอนุรักษ์และการเพิ่มผลผลิตสัตว์ในแหล่งน้ำธรรมชาติ
๒. เสริมสร้างศักยภาพการอนุรักษ์สัตว์น้ำ

๖.๓ การปศุสัตว์ จะเป็นลักษณะในเชิงค้าขาย และการอุปโภค บริโภค

๑. ส่งเสริมการผลิต สินค้าการเกษตรที่ปลอดภัยได้มาตรฐาน
๒. ยกย่องกระบวนการผลิต แปรรูป และการตลาดสินค้าอาหารปลอดภัย

๖.๔ การบริการ

องค์การบริหารส่วนตำบลคุณ มีบริการต่างๆในพื้นที่ดังนี้

ลำดับที่	สถานประกอบการ	หมู่ที่	จำนวน (แห่ง)
๑	โรงสีข้าว	๑,๓,๔,๗,๘,๑๐,๑๑,๑๔	๒๕
๒	ร้านค้า	๑,๓,๔,๗,๘,๑๐,๑๑	๕๗
๓	ร้านซ่อมรถ	๑,๓,๔,๗,๑๑,๑๔	๓๔
๔	บ้านเช่า	๓,๘	๕
๕	โรงแรม	๓,๘,๑๑,๑๔	๔
๖	สนามเเอน	๓	๑
๗	เสา AIS	๕	๑
๘	ห้องเสื้อ	๗,๑๐	๒
๙	ร้านหมูกระทะ	๘	๑
๑๐	อาคารวัดศุ	๘,๑๑,๑๔	๓
๑๑	โรงเก็บเกลือ	๑๐	๑
๑๒	ร้านป้อน้ำมันหมด	๘,๑๐,๑๔	๔
๑๓	ร้านหล่อท่อปูน	๑๐,๑๔	๒
๑๔	ร้านรับซื้อไม้	๑๑	๑
๑๕	คลังสินค้า	๘,๑๑	๓
๑๖	ร้านรับซื้อของเก่า	๑๑	๑
๑๗	ร้าน ssk สมนตเสถ	๑๔	๑

๖.๕ การท่องเที่ยว

องค์การบริหารส่วนตำบลตุน มีแหล่งท่องเที่ยวที่สำคัญ คือหาดนางเหงา อยู่บริเวณถนนกันทรารมย์-ยางชุมน้อย ห่างจากอำเภอกันทรารมย์ประมาณ ๕ กิโลเมตร

๖.๖ อุตสาหกรรม

องค์การบริหารส่วนตำบลตุน เป็นตำบลที่ยอยู่นอกเขตอุตสาหกรรมขนาดใหญ่ ในพื้นที่ตำบลตุน ไม่มีการทำอุตสาหกรรม

๖.๗ การพาณิชย์และกลุ่มอาชีพ

การรวมกลุ่มของประชาชน

ลำดับที่	กลุ่ม	หมู่ที่	จำนวน (กลุ่ม)
๑	กลุ่มภททุนเงินล้าน	๑,๓,๔,๗,๘,๑๐,๑๓,๑๔	๘
๒	กลุ่ม SML	๑,๓,๔,๗,๘,๑๐,๑๓,๑๔	๘
๓	กลุ่มสร้างเสริมสุขภาพการออกกำลังกาย	๑,๘	๒
๔	กลุ่มข้าวแปรรูป	๓	๑
๕	กลุ่มแม่ค้าหาดนางเหงา	๔	๑
๖	กลุ่มก๊อปปี้	๗	๑
๗	กลุ่มจักสาน	๑๐	๑
๘	กลุ่มอาชีพเลี้ยงโค	๓,๘,๑๐,๑๔	๔
๙	กลุ่มโรงสีชุมชน	๘,๑๐	๒
๑๐	กลุ่มทอผ้าด้วยมือ	๑๐	๑
๑๑	กลุ่มเกษตรพัฒนาก้าวหน้า	๑๐	๑
๑๒	กลุ่มร้านค้าชุมชน	๑๐	๒
๑๓	กลุ่มทอเสื่อต้นไหล	๑๐	๑
๑๔	กลุ่มวิสาหกิจชุมชน	๓	๑

๖.๘ แรงงาน

ราษฎรส่วนใหญ่ประมาณร้อยละ ๘๐ ประกอบอาชีพทำการเกษตรกรรมได้แก่ทำนา ปลูกข้าว พริก ข้าวโพด ปลูกหอมแดงและกระเทียม และทำสวนยางรวมทั้งปลูกพืชผักสวนครัวส่งตลาดเช่น มะเขือเทศ ผักชี กะหล่ำ ฯลฯ ประกอบอาชีพส่วนตัวและรับจ้าง

๗. ศาสนา ประเพณี วัฒนธรรม

๗.๑ การนับถือศาสนาพุทธ

ประชาชนในตำบลตุนนับถือศาสนาพุทธ ๑๐๐ % และในพื้นที่ตำบลตุน มีวัดจำนวน ๓ แห่ง ที่พักสงฆ์จำนวน ๑ แห่ง

๗.๒ ประเพณีและงานประจำปี

๑. ประเพณีสงกรานต์
๒. ประเพณีบุญพระเวส
๓. ประเพณีวันเนา
๔. ประเพณีแห่เทียนพรรษา
๕. ประเพณีบุญมหาสังขทาน

๗.๓ ภูมิปัญญาท้องถิ่น ภาษาถิ่น

๑. ภูมิปัญญาท้องถิ่นด้านการแสดงหมอรำจับแร็บ
๒. ภาษาถิ่นคือภาษาอีสาน

๗.๔ สินค้าพื้นเมืองและของที่ระลึก

- มีผลิตภัณฑ์ข้าวกล้อง
- มีเครื่องจักสานจากไม้ไผ่
- สินค้าชุมชนสมุนไพร

๘. ทรัพยากรธรรมชาติ

๘.๑ น้ำ

- ลำน้ำ ลำห้วย	จำนวน	๕	แห่ง
- บึง หนองและอื่น ๆ	จำนวน	๑๐	แห่ง
- ฝาย	จำนวน	๔	แห่ง
- บ่อโยก	จำนวน	๘	แห่ง
- สถานีสูบน้ำพลังงานไฟฟ้า	จำนวน	๑	แห่ง

(ถ่ายโอนจากกรมชลประทาน)

๘.๒ ป่าไม้

พื้นที่ป่าไม้ในองค์การบริหารส่วนตำบลคูมีพื้นที่ป่าไม้ธรรมชาติที่อุดมสมบูรณ์ ที่มีทรัพยากรธรรมชาติที่อุดมสมบูรณ์

๘.๓ ภูเขา

องค์การบริหารส่วนตำบลคูมีพื้นที่เขตไม่มีภูเขาพื้นที่เป็นที่ราบลุ่ม

๘.๔ คุณภาพของทรัพยากรธรรมชาติ

องค์การบริหารส่วนตำบลคู มีพื้นที่ทรัพยากรธรรมชาติป่าไม้ที่อุดมสมบูรณ์ ริมฝั่งแม่น้ำมูลและดอนปู่ตา มีแหล่งน้ำสำคัญคือแม่น้ำมูล ลำห้วยคະนะ ลำห้วยคำ ลำห้วยสะบ้า คลองเหมืองคู หนองคະนะ หนองบัว ป่าช้า หนองส้มโฮง หนองปลาเต็ด หนองไชยวาล หนองเหี้ย หนองมะแซว หนองสร้างบ่อย สระกสช. ซึ่งแหล่งน้ำเหล่านี้สามารถพัฒนาเป็นแหล่งน้ำเพื่อการเกษตร การประปา และสถานที่ท่องเที่ยว

ส่วนที่ ๒

ยุทธศาสตร์องค์การปกครองส่วนท้องถิ่น

๑. ความสัมพันธ์ระหว่างแผนพัฒนาระดับมหภาค

๑. แผนยุทธศาสตร์ชาติ ๒๐ ปี พ.ศ. ๒๕๖๑-๒๕๘๐

ยุทธศาสตร์ชาติ ๒๐ ปี (พ.ศ. ๒๕๖๑-๒๕๘๐) เป็นยุทธศาสตร์ชาติฉบับแรกของประเทศไทยตามรัฐธรรมนูญแห่งราชอาณาจักรไทย ซึ่งจะต้องนำไปสู่การปฏิบัติเพื่อให้ประเทศไทยบรรลุวิสัยทัศน์ “ประเทศไทยมีความมั่นคง มั่งคั่ง ยั่งยืน เป็นประเทศพัฒนาแล้ว ด้วยการพัฒนาตามหลักปรัชญาของเศรษฐกิจพอเพียง” ทั้งนี้ เพื่อสนองตอบต่อผลประโยชน์แห่งชาติอันได้แก่ การมีเอกราช อธิปไตย การดำรงอยู่อย่าง มั่นคง และยั่งยืนของ สถาบันหลักของชาติและประชาชนจากภัยคุกคามทุกรูปแบบ การอยู่ร่วมกันในชาติอย่างสันติสุขเป็นปึกแผ่น มีความมั่นคงทางสังคมท่ามกลางทหุสังคมและการมีเกียรติและศักดิ์ศรีของความเป็นมนุษย์ ความเจริญเติบโตของชาติ ความเป็นธรรมและความอยู่ดีมีสุขของประชาชน ความยั่งยืนของฐานทรัพยากรธรรมชาติสิ่งแวดล้อม ความมั่นคงทางพลังงานและอาหาร ความสามารถในการรักษาผลประโยชน์ของชาติภายใต้การเปลี่ยนแปลงของสภาวะแวดล้อมระหว่างประเทศ และการอยู่ร่วมกันอย่างสันติประสานสอดคล้องกันด้านความมั่นคงในประชาคมอาเซียนและประชาคมโลกอย่างมีเกียรติและศักดิ์ศรี

วิสัยทัศน์ (Vision)

“ประเทศไทยมีความมั่นคง มั่งคั่ง ยั่งยืน เป็นประเทศที่พัฒนาแล้ว ด้วยการพัฒนาตามหลักปรัชญาของเศรษฐกิจพอเพียง” หรือเป็นคติพจน์ประจำชาติว่า “มั่นคง มั่งคั่ง ยั่งยืน”

การพัฒนาประเทศในช่วงระยะเวลาของยุทธศาสตร์ชาติ จะมุ่งเน้นการสร้างสมดุลระหว่างการพัฒนาความมั่นคง เศรษฐกิจ สังคม และสิ่งแวดล้อม โดยประกอบด้วย ๖ ยุทธศาสตร์ ได้แก่

๑. ยุทธศาสตร์ชาติด้านความมั่นคง
๒. ยุทธศาสตร์ชาติด้านการสร้างความสามารถในการแข่งขัน
๓. ยุทธศาสตร์ชาติการพัฒนาและเสริมสร้างศักยภาพคน
๔. ยุทธศาสตร์ชาติด้านการสร้างโอกาสความเสมอภาคและเท่าเทียมกันทางสังคม
๕. ยุทธศาสตร์ชาติด้านการสร้างการเติบโตบนคุณภาพชีวิตที่เป็นมิตรกับสิ่งแวดล้อม
๖. ยุทธศาสตร์ชาติด้านการปรับสมดุลและพัฒนาระบบการบริหารจัดการภาครัฐ

๑.๑ ยุทธศาสตร์ชาติด้านความมั่นคง มีเป้าหมายการพัฒนาที่สำคัญคือ ประเทศชาติมั่นคง

ประชาชนมีความสุข เน้นการบริหารจัดการสภาวะแวดล้อมของประเทศให้มีความมั่นคง ปกป้องภัย เอกราชอธิปไตย และมีความสงบเรียบร้อยในทุกระดับ ตั้งแต่ระดับชาติ สังคม ชุมชน มุ่งเน้นการพัฒนาคน เครื่องมือ เทคโนโลยี และระบบฐานข้อมูลขนาดใหญ่ให้มีความพร้อมสามารถรับมือกับภัยคุกคามและภัยพิบัติได้ทุกรูปแบบ และทุกระดับความรุนแรง ควบคู่ไปกับการป้องกันและแก้ไขปัญหาด้านความมั่นคงที่มีอยู่ในปัจจุบัน และที่อาจจะเกิดขึ้นในอนาคตใช้กลไกการแก้ไขปัญหาแบบบูรณาการทั้งกับส่วนราชการ ภาคเอกชน ประชาสังคม และองค์กรที่ไม่ใช่รัฐ รวมถึงประเทศเพื่อนบ้านและมิตรประเทศทั่วโลกบนพื้นฐานของหลักธรรมาภิบาล เพื่อเอื้ออำนวยประโยชน์ต่อการดำเนินการของยุทธศาสตร์ชาติด้านอื่น ๆ ให้สามารถขับเคลื่อนไปได้ตามทิศทางและเป้าหมายที่กำหนด

๑.๒ ยุทธศาสตร์ชาติด้านการสร้างความสามารถในการแข่งขัน มีเป้าหมายการพัฒนาที่มุ่งเน้น การยกระดับศักยภาพของประเทศในหลากหลายมิติบนพื้นฐานแนวคิด ๓ ประการ ได้แก่ (๑) “ต่อยอดอดีต” โดยมองกลับไปที่รากเหง้าทางเศรษฐกิจ อัตลักษณ์วัฒนธรรม ประเพณีวิถีชีวิตและจุดเด่นทางทรัพยากรธรรมชาติที่หลากหลาย รวมทั้งความได้เปรียบเชิงเปรียบเทียบของประเทศในด้านอื่น ๆ นำมาประยุกต์ผสมผสานกับเทคโนโลยีและนวัตกรรม เพื่อให้สอดคล้องกับบริบทของเศรษฐกิจและสังคมโลกสมัยใหม่ (๒) “ปรับปัจจุบัน” เพื่อปูทางสู่อนาคตผ่านการพัฒนาโครงสร้างพื้นฐานของประเทศในมิติต่างๆ ทั้งโครงข่ายระบบคมนาคมและขนส่ง โครงสร้างพื้นฐาน วิทยาศาสตร์เทคโนโลยีและดิจิทัล และการ

ปรับสภาพแวดล้อมให้เอื้อต่อการพัฒนาอุตสาหกรรมและบริการอนาคต และ (๓) “สร้างคุณค่าใหม่ในอนาคต” ด้วยการเพิ่มศักยภาพของผู้ประกอบการ พัฒนาคนรุ่นใหม่รวมถึงปรับรูปแบบธุรกิจ เพื่อตอบสนองต่อความต้องการของตลาด ผสมผสานกับยุทธศาสตร์ที่รองรับอนาคต บนพื้นฐานของการต่อยอดอดีตและปรับปรุงปัจจุบัน พร้อมทั้งการส่งเสริมและสนับสนุนจากภาครัฐให้ประเทศไทยสามารถสร้างฐานรายได้และการจ้างงานใหม่ ขยายโอกาสทางการค้าและการลงทุนในเวทีโลก ควบคู่ไปกับการยกระดับรายได้และการกินดีอยู่ดีรวมถึงการเพิ่มขึ้นของคนชั้นกลางและลดความเหลื่อมล้ำของคนในประเทศได้ในคราวเดียวกัน

๑.๓ ยุทธศาสตร์ชาติด้านการพัฒนาและเสริมสร้างศักยภาพทรัพยากรมนุษย์ มีเป้าหมายการพัฒนาที่สำคัญเพื่อพัฒนาคนในทุกมิติและในทุกช่วงวัยให้เป็นคนดีเก่งและมีคุณภาพ โดยคนไทยมีความพร้อมทั้งกาย ใจ สติปัญญา มีพัฒนาการที่ครอบคลุมและมีสุขภาพที่ดีในทุกช่วงวัย มีจิตสาธารณะ รับผิดชอบต่อสังคมและผู้อื่น มัธยัสถ์อดออม โอบอ้อมอารีมีวินัย รักชาติศรัทธาม และเป็นพลเมืองดีของชาติ มีหลักคิดที่ถูกต้อง มีทักษะที่จำเป็น ในศตวรรษที่ ๒๑ มีทักษะสื่อสารภาษาอังกฤษและภาษาที่สาม และอนุรักษ์ภาษาท้องถิ่น มีนิสัยรักการเรียนรู้และการพัฒนาตนเองอย่างต่อเนื่องตลอดชีวิต ผู้การเป็นคนไทยที่มีทักษะสูง เป็นนวัตกรรม นวัตกรรม ผู้ประกอบการเกษตรกรยุคใหม่ และอื่น ๆ โดยมีสัมมาชีพตามความถนัดของตนเอง

๑.๔ ยุทธศาสตร์ชาติด้านการสร้างโอกาสและความเสมอภาคทางสังคม มีเป้าหมายการพัฒนาที่ให้ความสำคัญกับการดึงเอาพลังของภาคส่วนต่าง ๆ ทั้งภาคเอกชน ประชาสังคม ชุมชนท้องถิ่นมาร่วมขับเคลื่อน โดยการสนับสนุนการรวมตัวของประชาชนในการร่วมคิดร่วมทำเพื่อส่วนรวม การกระจายอำนาจและความรับผิดชอบ ไปสู่กลไกบริหารราชการแผ่นดินในระดับท้องถิ่น การเสริมสร้างความเข้มแข็งของชุมชนในการจัดการตนเอง และการเตรียมความพร้อมของประชากรไทยทั้งในมิติสุขภาพ เศรษฐกิจ สังคม และสภาพแวดล้อมให้เป็นประชากร ที่มีคุณภาพสามารถพึ่งตนเองและทำประโยชน์แก่ครอบครัว ชุมชน และสังคมให้นานที่สุด โดยรัฐให้หลักประกันการเข้าถึงบริการและสวัสดิการที่มีคุณภาพอย่างเป็นธรรมและทั่วถึง

๑.๕ ยุทธศาสตร์ชาติด้านการสร้างการเติบโตบนคุณภาพชีวิตที่เป็นมิตรกับสิ่งแวดล้อม มีเป้าหมายการพัฒนาที่สำคัญเพื่อนำไปสู่การบรรลุเป้าหมายการพัฒนาที่ยั่งยืนในทุกมิติ ทั้งด้านสังคม เศรษฐกิจ สิ่งแวดล้อม ธรรมชาติ และความเป็นหุ้นส่วนความร่วมมือระหว่างกันทั้งภายในและภายนอกประเทศอย่างบูรณาการ ใช้พื้นที่เป็นตัวตั้งในการกำหนดกลยุทธ์และแผนงานและการให้ทุกฝ่ายที่เกี่ยวข้องได้เข้ามามีส่วนร่วมในแบบทางตรงให้มากที่สุดเท่าที่จะเป็นไปได้โดยเป็นการดำเนินการบนพื้นฐานการเติบโตร่วมกัน ไม่ว่าจะผ่านทางเศรษฐกิจ สิ่งแวดล้อม และคุณภาพชีวิตโดยให้ความสำคัญกับการสร้างสมดุลทั้ง ๓ ด้าน อันจะนำไปสู่ความยั่งยืนเพื่อคนรุ่นต่อไปอย่างแท้จริง

๑.๖ ยุทธศาสตร์ชาติด้านการปรับสมดุลและพัฒนาระบบการบริหารจัดการภาครัฐ มีเป้าหมายการพัฒนาที่สำคัญเพื่อปรับเปลี่ยนภาครัฐที่ยึดหลัก “ภาครัฐลงประชาชนเพื่อประชาชนและประโยชน์ส่วนรวม” โดยภาครัฐต้องมีขนาดที่เหมาะสมกับบทบาทภารกิจ แยกแยะบทบาทหน่วยงานของรัฐที่ทำหน้าที่ในการกำกับหรือในการให้บริการในระบบเศรษฐกิจที่มีการแข่งขันมีสมรรถนะสูง ยึดหลักธรรมาภิบาล ปรับวัฒนธรรมการทำงานให้มุ่งผลสัมฤทธิ์และผลประโยชน์ส่วนรวมมีความทันสมัย และพร้อมที่จะปรับตัวให้ทันต่อการเปลี่ยนแปลงของโลกอยู่ตลอดเวลา โดยเฉพาะอย่างยิ่งการนำนวัตกรรมเทคโนโลยีข้อมูลขนาดใหญ่ ระบบการทำงานที่เป็นดิจิทัลเข้ามาประยุกต์ใช้อย่างคุ้มค่าและปฏิบัติงานเทียบได้กับมาตรฐานสากล รวมทั้งมีลักษณะเปิดกว้าง เชื่อมโยงถึงกันและเปิด โอกาสให้ทุกภาคส่วนเข้ามามีส่วนร่วมเพื่อตอบสนองต่อความต้องการของประชาชนได้อย่างสะดวก รวดเร็ว และโปร่งใส โดยทุกภาคส่วนในสังคมต้องระงับการปลุกฝังค่านิยมความเชื่อลัทธิสุดขั้ว ความมัธยัสถ์และสร้างจิตสำนึกในการปฏิเสธไม่ ยอมรับการทุจริตประพฤติมิชอบอย่างสิ้นเชิง นอกจากนี้ กฎหมายต้องมีความชัดเจน มีเพียงเท่าที่จำเป็น มีความทันสมัย มีความเป็นสากล มีประสิทธิภาพ และนำไปสู่การลดความเหลื่อมล้ำและเอื้อต่อการพัฒนา โดยกระบวนการยุติธรรมมีการบริหารที่มีประสิทธิภาพ เป็นธรรมไม่เลือกปฏิบัติ และการถ่วงดุลความยุติธรรมตามหลักนิติธรรม

๒. แผนพัฒนาเศรษฐกิจและสังคมแห่งชาติ ฉบับที่ ๑๒ (พ.ศ. ๒๕๖๐ - ๒๕๖๔)

วิสัยทัศน์ (Vision) ฉบับนี้มีวิสัยทัศน์ของยุทธศาสตร์ชาติ ๒๐ ปี ที่กำหนดว่า

"ประเทศไทยมีความมั่นคง มั่งคั่ง ยั่งยืน เป็นประเทศพัฒนาแล้ว ด้วยการพัฒนาตามหลักปรัชญาของเศรษฐกิจพอเพียง"

แผนพัฒนาเศรษฐกิจฯ ฉบับที่ ๑๒ เป็นแผนพัฒนาประเทศในระยะ ๕ ปี (พ.ศ. ๒๕๖๐ - ๒๕๖๔) ซึ่งแปลงยุทธศาสตร์ชาติระยะ ๒๐ ปี (พ.ศ. ๒๕๖๑ - ๒๕๘๐) สู่การปฏิบัติอย่างเป็นรูปธรรม ดังนั้น ทิศทางการพัฒนาของแผนพัฒนา ฉบับที่ ๑๒ จึงมุ่งเตรียมความพร้อมและวางรากฐานในการยกระดับประเทศไทยให้เป็นประเทศที่พัฒนาแล้ว มีความมั่นคง มั่งคั่ง ยั่งยืน ด้วยการพัฒนาตามปรัชญาของเศรษฐกิจพอเพียง โดยมีกรอบวิสัยทัศน์และเป้าหมายอนาคตประเทศไทยในปี ๒๕๘๐ ซึ่งกำหนดไว้ในยุทธศาสตร์ชาติระยะ ๒๐ ปีเป็นกรอบที่แผนพัฒนาฯ ฉบับที่ ๑๒ มุ่งตอบสนองวัตถุประสงค์และเป้าหมายการพัฒนาที่กำหนดภายใต้ระยะเวลา ๕ ปี ต่อจากนี้ไป พิจารณาจากการประเมินสภาพแวดล้อมการพัฒนาทั้งจากภายนอกและภายในประเทศที่ปัจจัยเชิงจุดแข็งและจุดอ่อนของประเทศ และการสะท้อนถึงโอกาสและความเสี่ยงในการที่จะผลักดันขับเคลื่อนให้การพัฒนาในด้านต่างๆ บรรลุผลได้ในระยะเวลา ๕ ปีแรกของยุทธศาสตร์ชาติระยะ ๒๐ ปี ทั้งนี้โดยได้คำนึงถึงการต่อยอดให้เกิดผลสัมฤทธิ์ อย่างต่อเนื่องภายใต้แผนพัฒนาเศรษฐกิจฯ ฉบับต่อไป ดังนั้นการพัฒนาประเทศในระยะแผนพัฒนาเศรษฐกิจฯ ฉบับที่ ๑๒ จึงกำหนดวัตถุประสงค์และเป้าหมายรวมของการพัฒนาได้ ดังนี้

วัตถุประสงค์

๑. เพื่อวางรากฐานให้คนไทยเป็นคนที่มีสมบูรณ์ มีคุณธรรมจริยธรรม มีระเบียบวินัย ค่านิยมที่ดี มีจิตสาธารณะ และมีความสุข โดยมีสุขภาวะและสุขภาพที่ดี ครอบครัวอบอุ่น ตลอดจน เป็นคนเก่งที่มีทักษะความรู้ความสามารถและพัฒนาตนเองได้ต่อเนื่องตลอดชีวิต
๒. เพื่อให้คนไทยมีความมั่นคงทางเศรษฐกิจและสังคม ได้รับความเป็นธรรมในการเข้าถึง ทรัพยากรและบริการทางสังคมที่มีคุณภาพ ผู้ด้อยโอกาสได้รับการพัฒนาศักยภาพ รวมทั้งชุมชนมีความเข้มแข็งพึ่งพาตนเองได้
๓. เพื่อให้เศรษฐกิจเข้มแข็ง แข่งขันได้ มีเสถียรภาพ และมีความยั่งยืน สร้างความเข้มแข็ง ของฐานการผลิตและบริการเดิมและขยายฐานใหม่โดยการใช้นวัตกรรมที่เข้มข้นมากขึ้น สร้างความเข้มแข็งของ เศรษฐกิจฐานรากและสร้างความมั่นคงทางพลังงาน อาหาร และน้ำ
๔. เพื่อรักษาและฟื้นฟูทรัพยากรธรรมชาติและคุณภาพสิ่งแวดล้อมให้สามารถสนับสนุนการเติบโตที่เป็นมิตรกับสิ่งแวดล้อมและการมีคุณภาพชีวิตที่ดีของประชาชน
๕. เพื่อให้การบริหารราชการแผ่นดินมีประสิทธิภาพ โปร่งใส หันสมัย และมีการทำงานเชิงบูรณาการของภาคีการพัฒนา
๖. เพื่อให้มีการกระจายความเจริญไปสู่ภูมิภาคโดยการพัฒนาภาคและเมืองเพื่อรองรับการพัฒนาระดับฐานการผลิตและบริการเดิมและขยายฐานการผลิตและบริการใหม่
๗. เพื่อผลักดันให้ประเทศไทยมีความเชื่อมโยง (Connectivity) กับประเทศต่าง ๆ ทั้งในระดับอนุภูมิภาค ภูมิภาค และนานาชาติได้อย่างสมบูรณ์และมีประสิทธิภาพ รวมทั้งให้ประเทศไทยมีบทบาทนำและสร้างสรรค์ในด้านการค้า การบริการและการลงทุนภายใต้กรอบความร่วมมือต่าง ๆ ทั้งในระดับอนุภูมิภาค ภูมิภาค และโลก

เป้าหมายรวม

เพื่อให้เป็นไปตามวัตถุประสงค์ดังกล่าว ได้กำหนดเป้าหมายรวมการพัฒนาของแผนพัฒนาฯ ฉบับที่ ๑๒

ประกอบด้วย

๑. คนไทยมีคุณลักษณะเป็นคนไทยที่สมบูรณ์มีวินัย มีทัศนคติและพฤติกรรมตามบรรทัด ฐานที่ดีของสังคม มีความเป็นพลเมือง ดีบุรุษ มีความสามารถในการปรับตัวได้อย่างรู้เท่าทันสถานการณ์ มีความรับผิดชอบและทำประโยชน์ต่อส่วนรวม มีสุขภาพกายและใจที่ดีมีความเจริญงอกงามทางจิตวิญญาณ มีวิถีชีวิตที่พอเพียง และมีความเป็นไทย

๒. ความเหลื่อมล้ำทางตัวนรายได้และความยากจนลดลง เศรษฐกิจฐานรากมีความเข้มแข็งประชาชนทุกคนมีโอกาสในการเข้าถึงทรัพยากรการประกอบอาชีพ และบริการทางสังคมที่มีคุณภาพอย่างทั่วถึงและเป็นธรรม กลุ่มที่มีรายได้ต่ำสุดร้อยละ ๔๐ มีรายได้เพิ่มขึ้นอย่างน้อยร้อยละ ๑๕

๓. ระบบเศรษฐกิจมีความเข้มแข็งและแข่งขันได้โครงสร้างเศรษฐกิจปรับสู่เศรษฐกิจฐาน บริการและดิจิทัล มีผู้ประกอบการรุ่นใหม่และเป็นผู้ประกอบการ ผู้ประกอบการขนาดกลาง และขนาดเล็กที่เข้มแข็งสามารถใช้นวัตกรรมและเทคโนโลยีดิจิทัลในการสร้างสรรค์คุณค่าสินค้าและบริการ มีระบบการผลิต และให้บริการจากฐานรายได้เดิมที่มีมูลค่าเพิ่มสูงขึ้น และมีการลงทุนในการผลิตและบริการฐานความรู้ขั้นสูงใหม่ๆ ที่เป็นมิตรกับสิ่งแวดล้อมและชุมชน รวมทั้งกระจายฐานการผลิตและการให้บริการสู่ภูมิภาคเพื่อลดความเหลื่อมล้ำ โดยเศรษฐกิจไทยมีเสถียรภาพและมีอัตราการขยายตัวเฉลี่ยร้อยละ ๕ ต่อปีและมีปัจจัยสนับสนุน อาทิ ระบบโลจิสติกส์ พลังงาน และการลงทุนวิจัยและพัฒนาที่เอื้อต่อการขยายตัวของภาคการผลิตและบริการ

๔. พลังทางธรรมชาติและคุณภาพสิ่งแวดล้อมสามารถสนับสนุนการเติบโตที่เป็นมิตรกับสิ่งแวดล้อม มีความมั่นคงทางอาหาร พลังงาน และน้ำโดยเพิ่มพื้นที่ปลูกไม้ให้ไม้ได้ร้อยละ ๔๐ ของพื้นที่ประเทศเพื่อรักษาความสมดุลของระบบนิเวศ ลดการปล่อยก๊าซเรือนกระจกในภาคพลังงานและขนส่ง ไม่น้อยกว่าร้อยละ ๗ ภายในปี ๒๕๖๓ เทียบกับการปล่อยในกรณีปกติ มีปริมาณหรือสัดส่วนของขยะมูลฝอยที่ได้รับการจัดการอย่างถูกหลักสุขาภิบาลเพิ่มขึ้น และรักษาคุณภาพน้ำและคุณภาพอากาศในพื้นที่วิกฤตให้อยู่ในเกณฑ์มาตรฐาน

๕. มีความมั่นคงในเอกราชและกลไกไทย สังคมปลอดภัย สันติคี สร้างภาพลักษณ์ดี และเพิ่มความเชื่อมั่นของนานาชาติต่อประเทศไทย ความขัดแย้งทางอุดมการณ์และความคิดในสังคมลดลง ปัญหาอาชญากรรมลดลง ปริมาณความสูญเสียจากภัยโจรสลัดและการลักลอบขนส่งสินค้าและค่านิยมลดลง มีความพร้อมที่ปกป้องประชาชนจากการก่อการร้ายและภัยพิบัติทางธรรมชาติ ประเทศไทยมีส่วนร่วมในการกำหนดบรรทัดฐานระหว่างประเทศ เกิดความเชื่อมโยงการขนส่งโลจิสติกส์ ห่วงโซ่มูลค่าเป็นหุ้นส่วนการพัฒนาที่สำคัญในอนุภูมิภาค ภูมิภาคและโลก และอัตราการเติบโตของมูลค่าการลงทุนและการส่งออกของไทยในอนุภูมิภาค ภูมิภาค และอาเซียนสูงขึ้น

๖. มีระบบบริหารจัดการภาครัฐที่มีประสิทธิภาพ ทันสมัย โปร่งใส ตรวจสอบได้ กระจายอำนาจและมีส่วนร่วมจากประชาชน บทบาทภาครัฐในการให้บริการซึ่งภาคเอกชนดำเนินการแทนได้ดีกว่า ลดลง เพิ่มการใช้ระบบดิจิทัลในการให้บริการ ปัญหาคอร์รัปชันลดลง และการบริหารจัดการขององค์กรปกครองส่วนท้องถิ่นมีอิสระมากขึ้น โดยอันดับประสิทธิภาพภาครัฐที่จัดทำโดยสถาบันการพัฒนานานาชาติและอันดับความยากง่ายในการดำเนินธุรกิจในประเทศดีขึ้น การใช้จ่ายภาครัฐและระบบงบประมาณมีประสิทธิภาพสูง ฐานภาษีกว้างขึ้น และดัชนีการรับรู้การทุจริตดีขึ้น รวมถึงมีบุคลากรภาครัฐที่มีความรู้ความสามารถและปรับตัวได้ทันกับยุคดิจิทัลเพิ่มขึ้น

ยุทธศาสตร์การพัฒนา : ในแผนพัฒนาเศรษฐกิจและสังคมแห่งชาติฉบับที่ ๑๒ มีทั้งหมด ๑๐ ยุทธศาสตร์ โดยมียุทธศาสตร์ตามกรอบยุทธศาสตร์ชาติ ๒๐ ปี ๖ ยุทธศาสตร์ และอีก ๔ ยุทธศาสตร์ที่เป็นปัจจัยสนับสนุนยุทธศาสตร์ตามกรอบยุทธศาสตร์ชาติ ๒๐ ปี จำนวน ๖ ยุทธศาสตร์ ดังนี้

๑) ยุทธศาสตร์การเสริมสร้างและพัฒนาคุณภาพทุนมนุษย์ ทุนมนุษย์ประเทศไทยยังมีปัญหาในด้านคุณภาพคนในแต่ละช่วงวัยโดยผลลัพธ์ทางการศึกษาของเด็กวัยเรียนค่อนข้างต่ำ การพัฒนาความรู้และทักษะของแรงงานไม่ตรงกับตลาดงาน ในขณะที่คนไทยจำนวนไม่น้อยยังไม่สามารถคัดกรองและเลือกรับวัฒนธรรมได้อย่างเหมาะสม ซึ่งส่งผลต่อวิกฤตค่านิยม ทัศนคติ และพฤติกรรมในการดำเนินชีวิต การพัฒนาในระยะต่อไปจึงต้องให้ความสำคัญกับการวางรากฐานการพัฒนาคนให้มีความสมบูรณ์ เพื่อให้คนไทยมีทัศนคติและพฤติกรรมตามบรรทัดฐานที่ดีของสังคม ได้รับการศึกษาที่มีคุณภาพสูงตามมาตรฐานสากล และสามารถเรียนรู้ด้วยตนเองอย่างต่อเนื่อง มีสุขภาวะที่ดีขึ้น คนทุกช่วงวัยมีทักษะ ความรู้และความสามารถเพิ่มขึ้นรวมทั้งสถาบันทางสังคมมีความเข้มแข็งและมีส่วนร่วมในการพัฒนาประเทศเพิ่มขึ้น

แนวทางการพัฒนาที่สำคัญ ประกอบด้วย

(๑) ปรับเปลี่ยนค่านิยมคนไทยให้มีคุณธรรมจริยธรรม มีวินัย จิตสำนึก และพฤติกรรมที่พึงประสงค์ เช่น ส่งเสริมให้มีกิจกรรมการเรียนการสอนทั้งในและนอกห้องเรียนที่สอดแทรกคุณธรรมจริยธรรม ความมีระเบียบวินัย และจิตสำนึก

(๒) พัฒนาศักยภาพคนให้มีทักษะความรู้ และความสามารถในการดำรงชีวิตอย่างมีคุณค่า เช่น ส่งเสริมเด็กปฐมวัยให้มีการพัฒนาทักษะทางสมองและทางสังคมที่เหมาะสม เด็กวัยเรียนและวัยรุ่นมีทักษะการคิด วิเคราะห์อย่างเป็นระบบ

(๓) ยกกระดับคุณภาพการศึกษาและการเรียนรู้ตลอดชีวิต เช่น ปรับระบบบริหารจัดการสถานศึกษา ขนาดเล็กให้มีการจัดทรัพยากรร่วมกันให้มีขนาดและจำนวนที่เหมาะสมปรับปรุงแหล่งเรียนรู้ชุมชนให้เป็นแหล่งเรียนรู้เชิงสร้างสรรค์และมีชีวิต

(๔) ลดปัจจัยเสี่ยงด้านสุขภาพและให้ทุกภาคส่วนคำนึงถึงผลกระทบต่อสุขภาพ เช่น ส่งเสริมให้มีกิจกรรมทางสุขภาพและโภชนาการที่เหมาะสมกับวัย ปรับปรุงมาตรการทางกฎหมายและภาษีในการควบคุมผลิตภัณฑ์ที่ส่งผลเสียต่อสุขภาพ

(๕) เพิ่มประสิทธิภาพการบริหารจัดการระบบสุขภาพภาครัฐและปรับระบบการเงินการคลังด้านสุขภาพ เช่น ปรับระบบบริหารจัดการทรัพยากรร่วมกันระหว่างสถานพยาบาลทุกสังกัดในเขตพื้นที่สุขภาพ

(๖) พัฒนาระบบการดูแลและสร้างสภาพแวดล้อมที่เหมาะสมกับสังคมสูงวัย เช่น ผลักดันให้มี กฎหมายการดูแลผู้สูงอายุระยะยาว

(๗) ผลักดันให้สถาบันทางสังคมมีส่วนร่วมพัฒนาประเทศอย่างเข้มแข็ง เช่น กำหนดมาตรการดูแลครอบครัวที่เปราะบาง และส่งเสริมสถาบันการศึกษาให้เป็นแหล่งบริการความรู้ทางวิชาการที่ทุกคนเข้าถึงได้

๒) ยุทธศาสตร์การสร้างความเป็นธรรมและลดความเหลื่อมล้ำในสังคม การพัฒนาในช่วงที่ผ่านมาทำให้สังคมไทยก้าวหน้าไปหลายด้าน แต่การแก้ปัญหาความเหลื่อมล้ำและสร้างความเป็นธรรมในสังคมไทยมีความท้าทายซ้ำทั้งเรื่องความแตกต่างของรายได้ระหว่างกลุ่มประชากร ความแตกต่างของคุณภาพการบริการภาครัฐ รวมทั้งข้อจำกัดในการเข้าถึงกระบวนการยุติธรรมและเทคโนโลยีของกลุ่มผู้ด้อยโอกาสและกลุ่มที่อยู่ในพื้นที่ห่างไกล ดังนั้น การพัฒนาในระยะต่อไป จึงจำเป็นต้องมุ่งลดปัญหาความเหลื่อมล้ำด้านรายได้ของกลุ่มคนที่มีฐานะทางเศรษฐกิจสังคมที่แตกต่างกัน แก้ไขปัญหาความยากจน เพิ่มโอกาสการเข้าถึงบริการพื้นฐานทางสังคมของภาครัฐรวมทั้งเพิ่มศักยภาพชุมชนและเศรษฐกิจฐานรากให้มีความเข้มแข็ง เพื่อให้ชุมชนพึ่งพาตนเองและได้รับส่วนแบ่ง ผลประโยชน์ทางเศรษฐกิจมากขึ้น

แนวทางการพัฒนาสำคัญ ประกอบด้วย

(๑) การเพิ่มโอกาสให้กับกลุ่มเปราะบางประชากรร้อยละ ๔๐ ที่มีรายได้ต่ำกว่าขีดความสามารถเข้าถึงบริการที่มีคุณภาพของรัฐและมีอาชีพ เช่น ขยายโอกาสการเข้าถึงการศึกษาที่มีคุณภาพ ให้แก่เด็กและเยาวชนที่ด้อยโอกาสทางการศึกษาอย่างต่อเนื่อง โดยให้การดูแลนักเรียนที่ครอบครัวยากจนตั้งแต่การสร้างรายได้ของครัวเรือน สนับสนุนค่าเดินทางไปยังสถานศึกษาให้ทุนการศึกษาต่อระดับสูง

(๒) การกระจายการให้บริการภาครัฐทั้งด้านการศึกษา สาธารณสุข และสวัสดิการที่มีคุณภาพให้ครอบคลุมและทั่วถึง อาทิ บริหารจัดการการให้บริการสาธารณสุขที่มีคุณภาพให้ครอบคลุมทุกพื้นที่ ผ่านการพัฒนาระบบส่งต่อผู้ป่วยทั้งในระดับจังหวัด ภาค และระดับประเทศให้มีประสิทธิภาพมากขึ้น

(๓) เสริมสร้างศักยภาพชุมชน การพัฒนาเศรษฐกิจชุมชนและการสร้างความเข้มแข็งการเงินฐานราก ตามหลักปรัชญาของเศรษฐกิจพอเพียง เพื่อให้ชุมชนสามารถพึ่งพาตนเองได้ มีสิทธิในการจัดการทุนที่ดินและทรัพยากรภายในชุมชน เช่น สนับสนุนการให้ความรู้ในการบริหารจัดการทางการเงินแก่ชุมชนและครัวเรือน การปรับองค์กรการเงินของชุมชน

ให้ทำหน้าที่เป็นสถาบันการเงินในระดับหมู่บ้าน/ตำบลที่ทำหน้าที่ทั้งการให้กู้ยืมและการออม และจัดตั้งโครงการการเงินฐานรากโดยมีธนาคารออมสินและธนาคารเพื่อการเกษตรและสหกรณ์เป็นแม่ข่าย

๑.) ยุทธศาสตร์การสร้างเสริมแข็งทางเศรษฐกิจและแข่งขันได้อย่างยั่งยืน เศรษฐกิจไทยขยายตัวต่ำกว่าศักยภาพภาพอย่างต่อเนื่องเป็นเวลานานหลายปี หลังจากผลกระทบของเศรษฐกิจโลกซบเซาและข้อจำกัดภายในประเทศเองที่เป็นอุปสรรคต่อการเพิ่มผลิตภาพและขีดความสามารถในการแข่งขันรวมทั้งฐานเศรษฐกิจภายในประเทศ ขยายตัวช้าการพัฒนา ๕ ปีต่อจากนี้ไป จึงเน้นให้เศรษฐกิจเติบโตได้ตามศักยภาพและมีเสถียรภาพภาคส่งออกมีการพัฒนาจนสามารถขยายตัวและเป็นกลไกสำคัญในการขับเคลื่อนเศรษฐกิจไทย ผลิตภาพการผลิตของประเทศเพิ่มขึ้น การลงทุนภาครัฐและเอกชนมีการขยายตัวอย่างต่อเนื่องและมาจากความร่วมมือกันมากขึ้น ประชาชนและผู้ประกอบการเข้าสู่ระบบภาษีมากขึ้น และประเทศไทยมีขีดความสามารถในการแข่งขันทางเศรษฐกิจสูงขึ้น นอกจากนี้ยังเน้นให้เศรษฐกิจรายสาขามีการเติบโตอย่างเข้มแข็งภาคการเกษตรเน้นเกษตรกรรมยั่งยืนและให้เกษตรกรมีรายได้เพิ่มขึ้น มีการพัฒนาเมืองอุตสาหกรรมนิเวศการท่องเที่ยวสามารถทำรายได้และแข่งขันได้มากขึ้น วิสาหกิจขนาดกลางและขนาดย่อมมีบทบาทต่อระบบเศรษฐกิจมากขึ้น ภาคการเงินมีประสิทธิภาพเพิ่มขึ้น

แนวทางการพัฒนาที่สำคัญ ประกอบด้วย

(๑) การบริหารจัดการเศรษฐกิจส่วนรวม ทั้งในด้านการคลังเช่น เพิ่มประสิทธิภาพการจัดแผนงานโครงการ การจัดสรรงบประมาณ การบริหาร และการตรวจสอบกระบวนการงบประมาณ และด้านการเงิน เช่น เพิ่ม ประสิทธิภาพของระบบการเงินและสถาบันการเงินทั้งในตลาดเงินและตลาดทุนให้สามารถสนับสนุนการขยายตัวทางเศรษฐกิจ

(๒) การเสริมสร้างและพัฒนาขีดความสามารถในการแข่งขันของภาคการผลิตและบริการมุ่งเน้นการ สร้างความเชื่อมโยงของห่วงโซ่มูลค่าระหว่างภาคเกษตร อุตสาหกรรม บริการ และการค้าการลงทุน เพื่อยกระดับ ศักยภาพในการแข่งขันของประเทศ โดยยกระดับการผลิตสินค้าเกษตรและอาหารเข้าสู่ระบบมาตรฐาน ต่อยอดความเข้มแข็งของอุตสาหกรรมที่มีศักยภาพปัจจุบันเพื่อยกระดับไปสู่อุตสาหกรรมที่ใช้เทคโนโลยีขั้นสูงวางอนาคตรากฐานการพัฒนาอุตสาหกรรม เสริมสร้างขีดความสามารถการแข่งขันในเชิงธุรกิจของภาคบริการปรับปรุงแก้ไขกฎหมายและกฎระเบียบเพื่อส่งเสริมการค้าที่เป็นธรรมและอำนวยความสะดวกด้านการค้าการลงทุน

๔.) ยุทธศาสตร์การเติบโตที่เป็นมิตรกับสิ่งแวดล้อมเพื่อการพัฒนาที่ยั่งยืน ปัจจุบันสภาพทรัพยากรธรรมชาติและสิ่งแวดล้อมกำลังเป็นจุดอ่อนสำคัญต่อการรักษาฐานการผลิตและการให้บริการรวมทั้งการดำรงชีวิตของคนไทย ซึ่งปัญหาดังกล่าวเกิดจากการลดลงของพื้นที่ป่าไม้ ทรัพยากรดินเสื่อมโทรม ความหลากหลายทางชีวภาพถูกคุกคาม ความเสี่ยงในการขาดแคลนทรัพยากรน้ำในอนาคต ปัญหาสิ่งแวดล้อมเพิ่มสูงขึ้นตามการขยายตัวของเศรษฐกิจและชุมชนเมืองการเปลี่ยนแปลงสภาพภูมิอากาศและภัยพิบัติทางธรรมชาติมีความผันผวนและรุนแรงมากขึ้นและข้อตกลงและภัยพิบัติทางธรรมชาติมีความผันผวนและรุนแรงมากขึ้นและข้อตกลงระหว่างประเทศ เกี่ยวกับการเปลี่ยนแปลงสภาพภูมิอากาศทวีความเข้มข้น ซึ่งจะส่งผลกระทบต่อแนวทางการพัฒนาประเทศในอนาคตดังนั้น การพัฒนาในระยะต่อไปจึงมุ่งเน้นการรักษาและฟื้นฟูฐานทรัพยากรธรรมชาติการสร้างควมมั่นคงด้านน้ำและการบริหารจัดการทรัพยากรน้ำให้มีประสิทธิภาพ การสร้างคุณภาพสิ่งแวดล้อมที่ดี ลดมลพิษ และลดผลกระทบต่อสุขภาพของประชาชนและระบบนิเวศ การเพิ่มประสิทธิภาพการลคค้าขเรือน กระฉก / ขีดความสามารถในการปรับตัวต่อการเปลี่ยนแปลงสภาพภูมิอากาศและการเพิ่มประสิทธิภาพการบริหารจัดการเพื่อลดความเสี่ยงจากภัยพิบัติ และลดความ สูญเสียในชีวิตและทรัพย์สินที่เกิดจากสาธารณภัย

แนวทางการพัฒนาสำคัญ ประกอบด้วย

(๑) การรักษาฟื้นฟูทรัพยากรธรรมชาติ สร้างสมดุลของการอนุรักษ์และใช้ประโยชน์อย่างยั่งยืน และเป็นธรรม

(๒) เพิ่มประสิทธิภาพการบริหารจัดการทรัพยากรน้ำ เพื่อให้เกิดความมั่นคง สมดุล และยั่งยืน

(๓) การแก้ไขปัญหาวิกฤตสิ่งแวดล้อม

(๔) ส่งเสริมการผลิตและการบริโภคที่เป็นมิตรกับสิ่งแวดล้อม

(๕) สนับสนุนการลดการปล่อยก๊าซเรือนกระจก และเพิ่มขีดความสามารถในการปรับตัวต่อการเปลี่ยนแปลงสภาพภูมิอากาศ

(๖) การบริหารจัดการเพื่อลดความเสี่ยงด้านภัยพิบัติ

(๗) การพัฒนาระบบการบริหารจัดการและกลไกแก้ไขปัญหาคความขัดแย้งด้านทรัพยากรธรรมชาติและสิ่งแวดล้อม

(๘) การพัฒนาความร่วมมือด้านสิ่งแวดล้อมระหว่างประเทศ

๕) ยุทธศาสตร์การเสริมสร้างความมั่นคงแห่งชาติ เพื่อการพัฒนาประเทศสู่ความมั่งคั่งและยั่งยืนกระแสโลกาภิวัตน์และความก้าวหน้าทางเทคโนโลยีในปัจจุบันมีแนวโน้มส่งผลกระทบต่อความมั่นคงและเสถียรภาพของประเทศไทยในหลายมิติ ทั้งภัยคุกคามภายนอก ในเรื่องการขยายอิทธิพลและการเพิ่มบทบาทของประเทศมหาอำนาจ ในภูมิภาคต่าง ๆ ของโลก อาชญากรรมข้ามชาติและการก่อการร้ายและภัยคุกคามภายในประเทศ ได้แก่ ความเห็นต่างทางความคิดและอุดมการณ์ของคนในชาติ การสร้างสถานการณ์ในจังหวัดชายแดนภาคใต้ และการคุกคามทาง เศรษฐกิจ โดยอาชญากรรมคอมพิวเตอร์ดังนั้น การพัฒนาใน ระยะต่อไป จึงเน้นในเรื่องการปกป้องและขีดฐานสถาบัน พระมหากษัตริย์ให้เป็นสถาบันหลักของประเทศ สังคมมีความสามัคคี ประชาชนมีส่วนร่วมป้องกันแก้ไขปัญหาคความมั่นคง ประชาชนในจังหวัดชายแดนภาคใต้มีความปลอดภัยในชีวิตและทรัพย์สิน มีโอกาสในการศึกษาและการ ประกอบอาชีพที่สร้างรายได้เพิ่มขึ้น ประเทศไทยมีความสัมพันธ์และความร่วมมือด้านความมั่นคงกับนานาประเทศ ในการป้องกันภัยคุกคามในรูปแบบต่างๆ ควบคู่ไปกับการรักษาผลประโยชน์ของชาติมีความพร้อมต่อการรับมือภัยคุกคามทั้งภัยคุกคามทางทหารและภัยคุกคามอื่นๆและแผนงานด้านความมั่นคงมีการบูรณาการสอดคล้องกับนโยบายการพัฒนาเศรษฐกิจสังคม ทรัพยากรธรรมชาติและสิ่งแวดล้อม

แนวทางการพัฒนาสำคัญ ประกอบด้วย

(๑) การรักษาความมั่นคงภายใน เพื่อให้เกิดความสงบในสังคมและอำนาจอธิปไตยของชาติ

(๒) การพัฒนาเสริมสร้างศักยภาพการป้องกันประเทศเพื่อเตรียมความพร้อมในการรับมือภัยคุกคาม ทั้งการทหารและภัยคุกคามอื่น ๆ

(๓) การส่งเสริมความร่วมมือกับต่างประเทศด้านความมั่นคงเพื่อบูรณาการความร่วมมือกับมิตรประเทศเพื่อผลประโยชน์ทางเศรษฐกิจ สังคมและการป้องกันภัยคุกคามข้ามชาติ

(๔) การรักษาความมั่นคง/ผลประโยชน์ของชาติทางทะเลเพื่อคงไว้ซึ่งอำนาจอธิปไตยและสิทธิ

อธิปไตยในเขตทะเล

(๕) การบริหารจัดการความมั่นคงเพื่อการพัฒนา เพื่อให้เกิดความสอดคล้องกันระหว่างแผนงานที่เกี่ยวข้องกับความมั่นคงการพัฒนาภายใต้การมีส่วนร่วมของภาคประชาชน

๖) ยุทธศาสตร์การบริหารจัดการในภาครัฐ การป้องกันการทุจริตประพฤติมิชอบและธรรมาภิบาลในสังคมไทย ระบบการบริหารจัดการในภาครัฐที่ขาดประสิทธิภาพเป็นอุปสรรคที่สำคัญต่อการพัฒนาประเทศไทยอย่างต่อเนื่อง ทั้งการให้บริการประชาชนยังไม่ได้มาตรฐานสากล การบังคับใช้กฎหมายที่ขาดประสิทธิภาพการบริหารจัดการและการให้บริการของท้องถิ่นขาดความโปร่งใส ระบบและกระบวนการยุติธรรมไม่สามารถอำนวยความสะดวกได้อย่างเสมอภาคและเป็นธรรมรวมทั้งการทุจริตประพฤติมิชอบในสังคมไทยการพัฒนาในระยะต่อไปจึงต้องเร่งปฏิรูปการบริหารจัดการภาครัฐให้เกิดผลสัมฤทธิ์อย่างจริงจัง โดยมุ่งเน้นในเรื่องการลดสัดส่วนค่าใช้จ่ายด้านบุคลากรและเพิ่มประสิทธิภาพการบริหารจัดการและการให้บริการของภาครัฐ รวมทั้งประสิทธิภาพการประกอบธุรกิจของประเทศ การเพิ่มประสิทธิภาพการบริหารจัดการที่ดีขององค์กรปกครองส่วนท้องถิ่น การปรับคะแนนดัชนีการรับรู้การทุจริตให้อยู่ในระดับที่ดีขึ้น และการลดจำนวนการดำเนินคดีกับผู้มิได้กระทำความผิด

แนวทางการพัฒนาสำคัญ ประกอบด้วย

- (๑) ปรับปรุงโครงสร้างหน่วยงาน บทบาทภารกิจ และคุณภาพบุคลากรภาครัฐ ให้มีความโปร่งใส ทันสมัย คล่องตัว มีขนาดที่เหมาะสม เกิดความคุ้มค่า
- (๒) ปรับปรุงกระบวนการงบประมาณ และสร้างกลไกในการติดตามตรวจสอบการเงินการคลัง ภาครัฐ เพื่อให้การจัดสรรและการใช้จ่ายมีประสิทธิภาพ
- (๓) เพิ่มประสิทธิภาพและยกระดับการให้บริการสาธารณะให้ได้มาตรฐานสากล เพื่อให้ประชาชน และภาคธุรกิจได้รับบริการที่มีคุณภาพ ได้มาตรฐาน และอำนวยความสะดวกตรงตามความต้องการมาตรฐานสากล เพื่อให้ประชาชนและภาคธุรกิจได้รับบริการที่มีคุณภาพ ได้มาตรฐาน และอำนวยความสะดวกตรงตามความต้องการ
- (๔) เพิ่มประสิทธิภาพการบริหารจัดการให้แก่องค์กรปกครองส่วนท้องถิ่น เพื่อให้ประชาชนได้รับการบริการอย่างมีประสิทธิภาพและทั่วถึง
- (๕) ป้องกันและปราบปรามการทุจริตและประพฤติมิชอบ เพื่อให้สังคมไทยมีวินัย โปร่งใส และ ยุติธรรม
- (๖) ปฏิรูปกฎหมายและกระบวนการยุติธรรมให้มีความทันสมัยเป็นธรรมและสอดคล้องกับข้อบังคับสากลหรือข้อตกลงระหว่างประเทศ

๔ ยุทธศาสตร์ที่เป็นปัจจัยสนับสนุน ดังนี้

๑) ยุทธศาสตร์การพัฒนาโครงสร้างพื้นฐานและระบบโลจิสติกส์ ที่ผ่านมาการพัฒนาโครงสร้างพื้นฐานและระบบโลจิสติกส์ของประเทศประสบปัญหาด้านความต่อเนื่องในการดำเนินการ และปัญหาเชิงปริมาณคุณภาพ และการบริหารจัดการการให้บริการที่สอดคล้องกับมาตรฐานสากล ทำให้มีข้อจำกัดในการสนับสนุนการพัฒนาประเทศให้มีประสิทธิภาพการพัฒนาในระยะต่อไปจึงมุ่งเน้นในเรื่องการลดความเข้มของการใช้พลังงานและลดต้นทุนโลจิสติกส์ของประเทศการพัฒนาระบบขนส่งทางรางและทางน้ำ เพิ่มปริมาณการเดินทางด้วยระบบขนส่งสาธารณะในเขตเมือง และขยายขีดความสามารถในการรองรับปริมาณผู้โดยสารของท่าอากาศยานในกรุงเทพมหานครและ ท่าอากาศยานในภูมิภาค การเพิ่มความสามารถในการแข่งขันด้านโลจิสติกส์และการอำนวยความสะดวกทางการค้า การพัฒนาด้านพลังงานเพื่อเพิ่มสัดส่วนการใช้พลังงานทดแทนต่อปริมาณการใช้พลังงานขั้นสุดท้าย และลดการทิ้งพา ก๊าซธรรมชาติในการผลิตไฟฟ้า การพัฒนาเศรษฐกิจดิจิทัล และการพัฒนาด้านสาธารณสุขการ (น้ำประปา)

แนวทางการพัฒนาสำคัญ ประกอบด้วย

- (๑) การพัฒนาโครงสร้างพื้นฐานด้านขนส่ง เช่น พัฒนาระบบรถไฟให้เป็นโครงข่ายหลักในการเดินทางและขนส่งของประเทศพัฒนาโครงข่ายถนน พัฒนาระบบขนส่งทางอากาศ และพัฒนาระบบขนส่งทางน้ำ
- (๒) การสนับสนุนการพัฒนาระบบขนส่ง เช่น การพัฒนาอุตสาหกรรมต่อเนื่องที่เกิดจากการลงทุนด้านโครงสร้างพื้นฐาน และพัฒนาการบริหารจัดการในสาขาขนส่ง
- (๓) พัฒนาระบบโลจิสติกส์ เช่น พัฒนาและยกระดับมาตรฐานระบบการบริหารจัดการโลจิสติกส์ และใช้อุปทานให้ได้มาตรฐานสากล และพัฒนาและยกระดับมาตรฐานการอำนวยความสะดวกทางการค้า
- (๔) พัฒนาด้านพลังงาน เช่น จัดหาพลังงานให้เพียงพอและสร้างความมั่นคงในการผลิตพลังงาน เพิ่มศักยภาพการบริหารจัดการ การผลิตและการใช้พลังงานทดแทนและพลังงานสะอาด
- (๕) พัฒนาเศรษฐกิจดิจิทัล เช่น พัฒนาและปรับปรุงโครงสร้างพื้นฐานโทรคมนาคมของประเทศให้ทั่วถึงและมีประสิทธิภาพ และส่งเสริมการใช้เทคโนโลยีดิจิทัลในการสร้างมูลค่าเพิ่มทางธุรกิจ
- (๖) พัฒนาระบบน้ำประปา เช่น พัฒนาระบบน้ำประปาให้ครอบคลุมและทั่วถึง และการบริหารจัดการการใช้น้ำอย่างมีประสิทธิภาพและการสร้างนวัตกรรม

๘) ยุทธศาสตร์การพัฒนาวิทยาศาสตร์ เทคโนโลยี วิจัย และนวัตกรรม การพัฒนาเศรษฐกิจของประเทศไทยในช่วงระยะเวลาที่ผ่านมาอาศัยการเพิ่มประสิทธิภาพจากปัจจัยความได้เปรียบด้านแรงงาน ทรัพยากรธรรมชาติ และการนำเข้าเทคโนโลยีสำเร็จรูปจากต่างประเทศมากกว่าการสะสมองค์ความรู้เพื่อพัฒนาเทคโนโลยีของตนเอง ทำให้ส่วนแบ่งผลประโยชน์ทางด้านเทคโนโลยีซึ่งมีมูลค่าเพิ่มสูงตกอยู่กับประเทศผู้เป็นเจ้าของเทคโนโลยี อีกทั้งการลงทุนด้านการวิจัยและพัฒนาอย่างไม่เพียงพอที่จะขับเคลื่อนประเทศสู่สังคมนวัตกรรมได้ การพัฒนาจึงเน้นในเรื่องการเพิ่มความเข้มแข็งด้านวิทยาศาสตร์และเทคโนโลยีของประเทศ และการเพิ่มความสามารถในการประยุกต์ใช้วิทยาศาสตร์ เทคโนโลยี และนวัตกรรม เพื่อยกระดับความสามารถการแข่งขันของภาคการผลิตและบริการ และคุณภาพชีวิตของประชาชน

แนวทางการพัฒนาสำคัญ ประกอบด้วย

(๑) เร่งส่งเสริมการลงทุนวิจัยและพัฒนาและผลักดันสู่การใช้ประโยชน์ในเชิงพาณิชย์และเชิงสังคม เช่น ลงทุนวิจัยและพัฒนาในกลุ่มเทคโนโลยีที่ประเทศไทยมีศักยภาพพัฒนาได้เอง และกลุ่มเทคโนโลยีที่น่าสู่การพัฒนาแบบก้าวกระโดดลงทุนวิจัยและพัฒนาเทคโนโลยีและนวัตกรรมทางสังคมเพื่อลดความเหลื่อมล้ำและยกระดับคุณภาพชีวิตของประชาชน

(๒) พัฒนาผู้ประกอบการให้เป็นผู้ประกอบการทางเทคโนโลยี เช่น ส่งเสริมผู้ประกอบการให้มีบทบาทหลักด้านนวัตกรรมเทคโนโลยีและร่วมกำหนดทิศทางพัฒนานวัตกรรมส่งเสริมการสร้างสรรค่นวัตกรรม ด้านการออกแบบและการจัดการธุรกิจที่สถานการณ์ใช้เทคโนโลยีให้แพร่หลายในกลุ่มผู้ประกอบการธุรกิจของไทย

(๓) พัฒนาสภาวะแวดล้อมของการพัฒนาวิทยาศาสตร์ เทคโนโลยี วิจัย และนวัตกรรมด้านบุคลากรวิจัย เช่น การเร่งการผลิตบุคลากรสายวิทยาศาสตร์และเทคโนโลยีที่มีคุณภาพและสอดคล้องกับความต้องการ โดยเฉพาะในสาขา STEM และพัฒนาศักยภาพนักวิจัยให้มีทั้งความรู้และความเข้าใจในเทคโนโลยี

๙) ยุทธศาสตร์การพัฒนาภาค เมือง และพื้นที่เศรษฐกิจ ในช่วงแผนพัฒนา ฉบับที่ ๑๒ ประเทศไทย ต้องใช้ประโยชน์จากศักยภาพและภูมิสังคมเฉพาะของพื้นที่ และการดำเนินยุทธศาสตร์เชิงรุกเพื่อเสริมจุดเด่นในระดับภาค และจังหวัดในการเป็นฐานการผลิตและบริการที่สำคัญประกอบกับการขยายตัวของประชากรในเขตเมืองจะเป็นโอกาสในการกระจายความเจริญและยกระดับรายได้ของประชาชนโดยการพัฒนาเมืองให้เริ่มเมืองนำอยู่และมีศักยภาพในการรองรับการค้าการลงทุน รวมทั้งลดแรงกดดันจากการกระจุกตัวของพัฒนาในกรุงเทพฯ และภาคกลางไปสู่ภูมิภาค นอกจากนี้การเป็นส่วนหนึ่งของประชาคมเศรษฐกิจอาเซียนยังเป็นโอกาสในการเปิดพื้นที่เศรษฐกิจ ใหม่บริเวณชายแดนเชื่อมโยงการค้าการลงทุนในภูมิภาคของไทย กับประเทศเพื่อนบ้านอีกด้วย ดังนั้น การพัฒนาจึงมุ่งเน้นในเรื่องการลดช่องว่างรายได้ระหว่างภาค และมีการกระจายรายได้ที่เป็นธรรมมากขึ้น การเพิ่มจำนวนเมือง ศูนย์กลางของจังหวัดเป็นเมืองนำอยู่สำหรับคนทุกกลุ่มในสังคมพื้นที่ฐานเศรษฐกิจหลักมีระบบการผลิตที่มี ประสิทธิภาพสูงและเป็นมิตรต่อสิ่งแวดล้อม และการเพิ่มมูลค่าการลงทุนในพื้นที่เศรษฐกิจใหม่บริเวณชายแดน

แนวทางการพัฒนาสำคัญ ประกอบด้วย

(๑) การพัฒนาภาคเพื่อสร้างโอกาสทางเศรษฐกิจให้กระจายตัวอย่างทั่วถึง พัฒนาภาคเหนือให้เป็นฐานเศรษฐกิจสร้างสรรค์มูลค่าสูง พัฒนาภาคตะวันออกเฉียงเหนือให้หลุดพ้นจากความยากจนสู่เป้าหมายการพึ่งตนเอง พัฒนาภาคกลางเป็นฐานเศรษฐกิจชั้นนำพัฒนาภาคใต้เป็นฐานการสร้างรายได้ที่หลากหลาย

(๒) การพัฒนาเมือง เช่นพัฒนาสภาพแวดล้อมเมืองศูนย์กลางของจังหวัดให้เป็นเมืองนำอยู่ส่งเสริมการจัดการสิ่งแวดล้อมเมืองอย่างมีบูรณาการภายใต้การมีส่วนร่วมของส่วนกลาง ส่วนท้องถิ่น ภาคประชาสังคม และภาคเอกชน พัฒนาระบบขนส่งสาธารณะในเขตเมือง

(๓) การพัฒนาพื้นที่เศรษฐกิจ เช่น พัฒนาพื้นที่พื้นที่บริเวณชายฝั่งทะเลตะวันออกให้เป็นที่ฐาน การ

ผลิตอุตสาหกรรมหลักของประเทศที่ขยายตัวอย่างมีสมดุลมีประสิทธิภาพ สอดคล้องกับศักยภาพของพื้นที่พัฒนาพื้นที่เศรษฐกิจใหม่บริเวณชายแดนเป็นประตูเศรษฐกิจเชื่อมโยงกับประเทศเพื่อนบ้านให้เจริญเติบโตอย่างยั่งยืน และเกิดผลที่เป็นรูปธรรม

๓๐) ยุทธศาสตร์ความร่วมมือระหว่างประเทศเพื่อการพัฒนา การพัฒนาความร่วมมือระหว่างประเทศของไทยในช่วงแผนพัฒนาฯ ฉบับที่ ๑๒ ยึดหลักคิดเสรี เปิดเสรีและเปิดโอกาส โดยมุ่งเน้นการพัฒนาและขยายความร่วมมือทั้งด้านเศรษฐกิจ สังคม ความมั่นคง และอื่นๆ กับมิตรประเทศ และเป็นการขับเคลื่อนต่อเนื่องจากการดำเนินการภายใต้แผนพัฒนาฯ ฉบับที่ ๑๑ โดยกำหนดเป็นแนวทางการดำเนินนโยบายการค้าและการลงทุนที่เสรีเปิดกว้าง และเป็นธรรม ดำเนินยุทธศาสตร์เชิงรุกในการแสวงหาตลาดใหม่ๆ ส่งเสริมให้ผู้ประกอบการไทยไปลงทุนในต่างประเทศ และส่งเสริมความร่วมมือเพื่อการพัฒนาทั้งกับประเทศในอนุภูมิภาคและภูมิภาครวมทั้งประเทศนอกภูมิภาค ดังนั้นการพัฒนาจึงมุ่งเน้นในเรื่องการมีเครือข่ายการเชื่อมโยงตามแนวระเบียงเศรษฐกิจที่ครอบคลุมและมีการใช้ประโยชน์ได้เต็มศักยภาพ การเพิ่มระบบห่วงโซ่มูลค่าในอนุภูมิภาคและภูมิภาคอาเซียน ประเทศไทยเป็นฐานเศรษฐกิจการค้าและการลงทุนที่สำคัญในภูมิภาคอนุภูมิภาคอาเซียนและเอเชีย รวมทั้งมีการพัฒนาส่วนขยายจากแนวระเบียงเศรษฐกิจในอนุภูมิภาคให้ครอบคลุมภูมิภาคอาเซียนเอเชียตะวันออก และเอเชียใต้ และประเทศไทยเป็นหุ้นส่วนการพัฒนาที่สำคัญทั้งในระดับ

แนวทางการพัฒนาสำคัญ ประกอบด้วย

(๑) ขยายความร่วมมือทางการค้าและการลงทุนกับมิตรประเทศและแสวงหาตลาดใหม่สำหรับ

สินค้าและบริการของไทย

(๒) พัฒนาการเชื่อมโยงด้านการคมนาคมขนส่ง โลจิสติกส์ และโทรคมนาคมในกรอบความร่วมมือ

อนุภูมิภาคภายใต้แผนงาน GMS, ACMECS, IMT-GT, BIMSTEC และ JDS และภูมิภาคอาเซียนเพื่ออำนวยความสะดวกและลดต้นทุนด้านโลจิสติกส์

(๓) พัฒนาและส่งเสริมให้ไทยเป็นฐานของการประกอบธุรกิจ การบริการและการลงทุนที่โดดเด่น

ในภูมิภาค

(๔) ส่งเสริมการลงทุนไทยในต่างประเทศของผู้ประกอบการไทย

(๕) เปิดประตูการค้าและพัฒนาความร่วมมือกับประเทศเพื่อนบ้านในลักษณะหุ้นส่วนทาง

ยุทธศาสตร์ทั้งในระดับอนุภูมิภาคและภูมิภาคที่มีความเสมอภาคกัน

(๖) สร้างความเป็นหุ้นส่วนการพัฒนาทั้งกับประเทศในอนุภูมิภาค ภูมิภาค และนานาชาติประเทศ

(๗) เข้าร่วมเป็นภาคีความร่วมมือระหว่างประเทศโดยมีบทบาทที่สร้างสรรค์

(๘) ส่งเสริมความร่วมมือกับภูมิภาคและนานาชาติในการสร้างความมั่นคงในทุกด้านที่เกี่ยวข้องกับเรื่อง

ความอยู่ดีมีสุขของประชาชน

(๙) บูรณาการภารกิจด้านความร่วมมือระหว่างประเทศและด้านการต่างประเทศ และ

(๑๐) ส่งเสริมให้เกิดการปรับตัวภายในประเทศที่สำคัญ

การขับเคลื่อนแผนพัฒนาฯ ฉบับที่ ๑๒ ผู้การปฏิบัติมีหลักการและแนวทางดำเนินงาน สรุปได้ ดังนี้

หลักการ

๑) ขับเคลื่อนการพัฒนาประเทศโดยยึดแผนพัฒนาฯ ฉบับที่ ๑๒ เป็นกรอบทิศทางหลัก และแปลง

สู่ การปฏิบัติในระดับต่างๆ ที่สอดคล้องกับสภาพภูมิสังคม

๒) กระจายการพัฒนาไปสู่พื้นที่ โดยยึดหลักการพัฒนาพื้นที่ การกิจ และการมีส่วนร่วม ให้จังหวัด

เป็นพื้นที่ดำเนินการขับเคลื่อนการพัฒนา และเป็นจุดเชื่อมโยงการพัฒนาจากชุมชนสู่ประเทศ และประเทศสู่ชุมชน

๓) เพิ่มการใช้องค์ความรู้ เทคโนโลยี นวัตกรรม และความคิดสร้างสรรค์ให้เป็นเครื่องมือหลักใน

การ ขับเคลื่อนการพัฒนาในทุกภาคส่วนในระดับพื้นที่ท้องถิ่น และชุมชน

๔) ใช้กลไกและเครื่องมือการพัฒนาของภาครัฐ ภาคประชาชน ภาคธุรกิจเอกชน และสื่อมวลชน อย่างบูรณาการ ให้การขับเคลื่อนเกิดประสิทธิภาพโดยกระบวนการสร้างเครือข่ายหรือ Cluster ที่ตอบสนองต่อการ แก้ไข ปัญหาและการพัฒนาศักยภาพของพื้นที่

๕) ระบบการบริหารจัดการแผนสู่การปฏิบัติที่มีความเชื่อมโยงกันในระดับต่าง ๆ ตั้งแต่ระดับ ยุทธศาสตร์ที่เชื่อมต่อกับแผนพัฒนาเศรษฐกิจและสังคมแห่งชาติ แผนเฉพาะด้าน และแผนปฏิบัติการ และระบบการจัดสรร งบประมาณที่มีประสิทธิภาพที่ตอบสนองการพัฒนาเชิงบูรณาการการพัฒนาเชิงพื้นที่และการพัฒนาที่ต่อเนื่อง รวมทั้งระบบ การติดตามประเมินผลการดำเนินงานของภาครัฐที่สอดคล้องกับประเด็นการพัฒนา แนวทางการพัฒนาและผลของการ พัฒนาอย่างแท้จริง

แนวทางขับเคลื่อนแผนพัฒนาฯ ฉบับที่ ๑๒

๑) สร้างความรู้ความเข้าใจให้ทุกภาคส่วนตระหนักถึงความสำคัญและพร้อมเข้าร่วมในการผลักดัน แผนพัฒนาฯ ฉบับที่ ๑๒ ไปสู่การปฏิบัติ สำนักงานคณะกรรมการพัฒนาการเศรษฐกิจและสังคมแห่งชาติสร้างความ เข้าใจ กับภาคีทุกภาคส่วนโดยกำหนดกิจกรรมดำเนินการ ประเด็นสื่อสาร และเครื่องมือสื่อสารสัมพันธ์แบ่งตามกลุ่มเป้าหมาย (Stakeholder) ของการสร้างความรู้ความเข้าใจในการขับเคลื่อนระดับพื้นที่ สชช. จัดประชุมเชิงปฏิบัติการในระดับภาคและ ชุมชนเพื่อสร้างความรู้ความเข้าใจและสร้างความตระหนักถึงภารกิจและความรับผิดชอบร่วมกันของประชาชนจึงจะเป็น ประโยชน์ต่อการนำประเด็นการพัฒนาของแผนพัฒนาฯ ฉบับที่ ๑๒ ไปขับเคลื่อนผ่านกลไกการพัฒนาระดับพื้นที่และสร้าง แนวร่วมการพัฒนาของ สชช.

๒) สร้างความเชื่อมโยงระหว่างแผนพัฒนาฯ ฉบับที่ ๑๒ ยุทธศาสตร์ชาตินโยบายรัฐบาล แผนเฉพาะ ด้าน และแผนปฏิบัติการ โดยกำหนดประเด็นการพัฒนาสำคัญภายใต้ยุทธศาสตร์ของแผนพัฒนาฯ ฉบับที่ ๑๒ นำไปสู่การ กำหนดแผนงานโครงการ การระดมทรัพยากร และแนวทางการร่วมดำเนินงานของภาคส่วนต่างๆ รวมถึงบูรณา การประเด็น การพัฒนาภายใต้ยุทธศาสตร์ที่มีความเชื่อมโยงกันและจัดให้เป็นแผนการลงทุบการพัฒนา/แผนพัฒนา เฉพาะด้านที่ ตอบสนองการพัฒนาในหลายมิติภายใต้ยุทธศาสตร์แผนพัฒนาฯ ฉบับที่ ๑๒ เพื่อปิดช่องว่างการพัฒนา (Development Gap) ของประเทศในแต่ละช่วงเวลาและสร้างรากฐานสำคัญของการพัฒนาประเทศสู่เป้าหมายที่กำหนดในแผนพัฒนาฯ ฉบับที่ ๑๒

๓) หน่วยงานกลาง เช่น สชช. สำนักงานงบประมาณ สำนักงานคณะกรรมการพัฒนาระบบราชการ (สำนักงาน ก.พ.ร.) จัดทำยุทธศาสตร์การจัดสรรงบประมาณแบบมีส่วนร่วม การจัดสรรงบประมาณรายจ่ายประจำปี ใช้เป้าหมาย ตัวชี้วัด และแนวทางการพัฒนาของแผนพัฒนาฯ ฉบับที่ ๑๒ ในการกำหนดลำดับความสำคัญของแผนงาน โครงการและภารกิจหน่วยงาน เพื่อให้การดำเนินงานสามารถบรรลุวัตถุประสงค์และเป้าหมายที่กำหนดไว้ในแผนฯ อย่างมี ประสิทธิภาพบนพื้นฐานการมีส่วนร่วมของประชาชน

๔) ผลักดันให้ภาคเอกชนนำประเด็นการพัฒนาสำคัญในแผนพัฒนาฯ ฉบับที่ ๑๒ พิจารณา ประกอบการจัดทำแผนการลงทุนทางธุรกิจ ที่สร้างการมีส่วนร่วมในการพัฒนาประเทศอย่างเป็นหุ้นส่วนการพัฒนา และส่งเสริมให้คณะกรรมการร่วมภาครัฐและเอกชนเพื่อแก้ไขปัญหาทางเศรษฐกิจ (กรอ.) เป็นกลไกหลักในการ เชื่อมโยงการ พัฒนาระหว่างภาครัฐและเอกชน รวมทั้งให้ กรอ. ส่วนกลางกระจายความรับผิดชอบและภารกิจให้ กรอ. จังหวัด/กลุ่มจังหวัด มากขึ้น โดยคำนึงถึงความสอดคล้องของยุทธศาสตร์ชาติและความเชื่อมโยงในระดับพื้นที่

๕) สร้างสภาพแวดล้อมให้เอื้อต่อการขับเคลื่อนแผนของภาคีการพัฒนาต่าง ๆ โดยกำหนดให้มีการ ผลักดันปัจจัยหลักให้สามารถปรับเปลี่ยนเพื่อเป็นเครื่องมือที่สำคัญ เช่น นำการศึกษาวิจัยมาเป็นเครื่องมือสำคัญใน การขับเคลื่อนการพัฒนา ปรับปรุงกฎ ระเบียบ และกฎหมายต่าง ๆ ให้เอื้อต่อการขับเคลื่อนการพัฒนาในระดับต่าง ๆ โดยนำ เครื่องมือวิเคราะห์ผลกระทบทางกฎหมายมาใช้ประเมินอย่างมีประสิทธิภาพ

๖) เพิ่มประสิทธิภาพกลไกรับผิดชอบการขับเคลื่อนแผนที่ชัดเจน สามารถขับเคลื่อนแผนพัฒนาฯ

ฉบับที่ ๑๒ ในระดับประเทศและระดับพื้นที่ได้อย่างมีประสิทธิภาพ อาทิ การตั้งและการเชื่อมโยงคณะกรรมการระดับชาติที่มีอยู่ให้นำยุทธศาสตร์ของแผนพัฒนา ฉบับที่ ๑๒ มาเป็นกรอบการดำเนินงาน ขับเคลื่อนประเด็นการพัฒนาระดับประเทศ และพื้นที่โดยให้จังหวัดเป็นจุดประสาน

การติดตามประเมินผลแผนพัฒนา ฉบับที่ ๑๒

หลักการ

แนวคิดและหลักการติดตามประเมินผลแบบมีส่วนร่วม เน้นการติดตามประเมินผลที่เปิดโอกาสให้ผู้มีส่วนได้ส่วนเสียเข้ามามีส่วนร่วม เป็นระบบประเมินผลเชิงบูรณาการที่มุ่งเสนอผลผลิต ผลลัพธ์ และผลกระทบ ประเมินด้วย ตนเอง เพื่อสร้างกระบวนการเรียนรู้และติดตามผลอย่างใกล้ชิดควบคู่กับการให้หน่วยงานหรือสถาบันที่เป็นกลางทำหน้าที่ประเมินผล มีหลักเกณฑ์การติดตามประเมินผลและตัวชี้วัดที่ชัดเจน โปร่งใส มีมาตรฐาน เป็นกลาง และถูกต้อง ตามหลักวิชาการ

แนวทางดำเนินการ

แนวทางการประเมินผลแผนพัฒนาเศรษฐกิจและสังคมแห่งชาติแบบมีส่วนร่วม ดำเนินการโดย

- ๑) วางระบบการติดตามประเมินผล ๓ ระยะเวลา ประกอบด้วย การประเมินผลก่อนการปฏิบัติการหรือก่อนเริ่มโครงการ การประเมินผลระหว่างดำเนินการ และการประเมินผลหลังการดำเนินงาน
- ๒) วางระบบการติดตามประเมินผลแผนงานโครงการระดับกระทรวงและงานที่เกี่ยวข้องมากกว่าหนึ่งกระทรวง เพื่อเชื่อมโยงตัวชี้วัดของแผนปฏิบัติการกระทรวงและกลุ่มกระทรวงกับเป้าหมายของยุทธศาสตร์ชาติ รวมทั้งเป้าหมายและประเด็นพัฒนาสำคัญของแผนพัฒนา ฉบับที่ ๑๒
- ๓) วางระบบการติดตามประเมินผลแผนงานโครงการระดับจังหวัดและพื้นที่ เพื่อเชื่อมโยงแผนปฏิบัติการจังหวัดและกลุ่มจังหวัดกับแผนพัฒนา ฉบับที่ ๑๒ และยุทธศาสตร์ชาติ
- ๔) ตั้งหน่วยวิจัย ผูกอบรวม และตรวจสอบมาตรฐานระบบติดตามและประเมินผล เพื่อให้ระบบติดตามประเมินผลมีมาตรฐานสากลและพัฒนาให้ทันสมัยเพื่อผูกอบรวม เทคนิควิธีการหลักการ แนวคิดในการประเมินผลแผนงานโครงการก่อนเริ่ม ระหว่างดำเนินการและหลังที่เสร็จสิ้นแล้ว
- ๕) ส่งเสริมให้เกิดการประสานความร่วมมือระหว่างสำนักงานคณะกรรมการพัฒนาการเศรษฐกิจและสังคมแห่งชาติ สำนักงานคณะกรรมการพัฒนาระบบราชการ สำนักงานงบประมาณ และหน่วยงานที่เกี่ยวข้อง ทั้งในส่วนกลางและในพื้นที่ เพื่อให้การติดตามประเมินผลแบบมีส่วนร่วมมีประสิทธิภาพและประสิทธิผล
- ๖) จัดเตรียมองค์การกลางที่มีความเป็นมืออาชีพ มีความชำนาญและเป็นที่ยอมรับของทุกฝ่าย เพื่อให้การติดตามประเมินผลมีความเป็นสากล ถูกต้องตามหลักวิชาการ เชื่อมโยงได้เป็นพื้นฐานสำหรับการตัดสินใจนโยบายและการดำเนินงานภาครัฐ
- ๗) พัฒนาตัวชี้วัดและตัวชี้วัดร่วมให้ได้มาตรฐานสากล เพื่อประเมินการบรรลุวัตถุประสงค์และเป้าหมายของแผนพัฒนา ฉบับที่ ๑๒ และยุทธศาสตร์ชาติซึ่งสามารถวัดได้ทั้งตัวชี้วัดผลกระทบร่วม ตัวชี้วัดผลลัพธ์ร่วมและตัวชี้วัดผลผลิตร่วม
- ๘) จัดเวทีสาธารณะเพื่อให้ผู้มีส่วนได้ส่วนเสียได้มีเวทีแสดงความคิดเห็นนิพากษ์วิจารณ์ และแสดงความคิดเห็นอย่างเปิดเผยและโปร่งใส ตรวจสอบได้ เน้นการสื่อสารแบบสองทาง เน้นการสื่อสารแบบสวนเสวนา มากกว่าถ่ายทอดด้านเดียว และให้มีผู้เจรจาโดยตรง เช่น ระหว่างกลุ่มเป้าหมายและผู้กำหนดนโยบาย เป็นต้น
- ๙) นำเสนอผลการติดตามประเมินผล เป็นการนำเสนอผลการประเมินให้ทุกฝ่ายได้รับทราบทั้งประชาชนกลุ่มเป้าหมาย ผู้กำหนดนโยบาย หน่วยงานนำนโยบายไปปฏิบัติ หน่วยงานสนับสนุนงบประมาณ ตลอดจนสาธารณชนผู้สนใจได้รับทราบผลการประเมิน
- ๑๐) พัฒนาระบบข้อมูลและประยุกต์ใช้เทคโนโลยี เพื่อเพิ่มขีดความสามารถในการประเมินผลโดย

จัดทำระบบข้อมูลการบริหาร การเข้าถึงข้อมูล การวิเคราะห์และการนำข้อมูลไปใช้ได้อย่างเหมาะสม เพื่อเพิ่มประสิทธิภาพ และสามารถนำข้อมูลการประเมินไปใช้ในการกำหนดทางเลือกนโยบายและสร้างนวัตกรรมในการบริหารจัดการ

๓. แผนพัฒนาภาค / แผนพัฒนาภูมิภาคจังหวัด / แผนพัฒนาจังหวัด

๓.๑ แผนพัฒนาภาค

แนวคิดและทิศทางการพัฒนา

ภาคตะวันออกเฉียงเหนือมีปัญหาพื้นฐานด้านการขาดแคลนน้ำดินคุณภาพต่ำ ความสะดวกภัยและ ภัยแล้งซ้ำซาก คนมีปัญหาทั้งในด้านความยากจน และมีปัญหาภาวะทุพโภชนาการ (malnutrition) แต่มีความพร้อม ด้านสถาบันการศึกษา และสถาบันวิจัย ดังนั้น การพัฒนาเศรษฐกิจและสังคมภาคตะวันออกเฉียงเหนือไปสู่ความ “มั่นคง มั่งคั่ง ยั่งยืน” จำเป็นจะต้องแก้ไขปัญหาด้านความคู่ไปกับการพัฒนาการวิจัยเพื่อให้ความรู้ เทคโนโลยี นวัตกรรม และความคิดสร้างสรรค์ในการเสริมสร้างความเข้มแข็งของเศรษฐกิจภายในภาคให้มีการเจริญเติบโตได้อย่างเต็มศักยภาพ พร้อมทั้งการแสวงหาโอกาสการนำความรู้ ทูบ เทคโนโลยีและนวัตกรรมจากภายนอกมาช่วยขับเคลื่อน โยชน์การใช้ประโยชน์จากโครงการพัฒนาโครงสร้างพื้นฐานด้านคมนาคมขนส่งขนาดใหญ่ที่เชื่อมโยงภาค ตะวันออกเฉียงเหนือกับโครงข่ายระบบการคมนาคมขนส่งและพื้นที่เศรษฐกิจหลักของประเทศ รวมทั้งการใช้ประโยชน์จากการเชื่อมโยงและข้อตกลงกับประเทศเพื่อนบ้านในกลุ่มอนุภูมิภาคลุ่มแม่น้ำโขงที่กำลังมีการเจริญเติบโต อย่างรวดเร็วมาเสริมสร้างกิจกรรมการพัฒนาใหม่ ๆ ให้แก่ภาค เพื่อให้มีอัตราการเติบโตที่สูงเพียงพอต่อการลดความเหลื่อมล้ำกับพื้นที่ส่วนอื่น ๆ ของประเทศได้ในระยะยาว

เป้าหมายเชิงยุทธศาสตร์: พัฒนาอีสานสู่มิติใหม่ให้เป็น

“ศูนย์กลางเศรษฐกิจของอนุภูมิภาคลุ่มแม่น้ำโขง”

วัตถุประสงค์

๑. เพื่อแก้ปัญหาปัจจัยพื้นฐานด้านน้ำและดิน ให้เอื้อต่อการประกอบอาชีพ การดำรงชีพ และการพัฒนาเศรษฐกิจของภาค
๒. เพื่อดูแลช่วยเหลือคนจน ผู้ด้อยโอกาส และผู้สูงอายุให้มีคุณภาพชีวิตที่ดี พึ่งพาตนเอง พึ่งพา ครอบครัวและพึ่งพากันในชุมชนได้
๓. เพื่อยกระดับการผลิตและการสร้างมูลค่าเพิ่มโดยใช้ความรู้เทคโนโลยี และนวัตกรรมสนับสนุนให้การเติบโตทางเศรษฐกิจของภาคไม่ต่ำกว่าระดับประเทศ
๔. เพื่อเชื่อมโยงห่วงโซ่มูลค่าของระบบเศรษฐกิจภาคเข้ากับระบบเศรษฐกิจของประเทศ และภูมิภาคเอเชียตะวันออกเฉียงใต้
๕. เพื่อพัฒนาภาคตะวันออกเฉียงเหนือเป็นศูนย์กลางเศรษฐกิจของอนุภูมิภาคลุ่มแม่น้ำโขง และมีบทบาทสนับสนุนประเทศเป็นศูนย์กลางภูมิภาคเอเชียตะวันออกเฉียงใต้

เป้าหมายและตัวชี้วัด

๑. พื้นที่ชลประทานและรับประโยชน์เพิ่มขึ้น ปริมาณกักเก็บน้ำเพิ่มขึ้น พื้นที่เสี่ยงภัยแล้งลดลง
๒. สัดส่วนคนจนลดลง
๓. อัตราการเจริญเติบโตทางเศรษฐกิจไม่ต่ำกว่าระดับประเทศ
๔. มูลค่าการค้าชายแดนเพิ่มขึ้น
๕. รายได้การท่องเที่ยวเพิ่มขึ้น

ยุทธศาสตร์การพัฒนา

ยุทธศาสตร์ที่ ๑ บริหารจัดการน้ำให้เพียงพอต่อการพัฒนาเศรษฐกิจและคุณภาพชีวิตอย่างยั่งยืน

แนวทางการพัฒนา

๑) พัฒนาแหล่งน้ำเดิมและแหล่งน้ำธรรมชาติ เพื่อเพิ่มประสิทธิภาพการกักเก็บน้ำ โดยการปรับปรุง อ่างเก็บน้ำหนอง ผายและพื้นที่ชุ่มน้ำที่มีอยู่เดิม และพัฒนาแหล่งน้ำธรรมชาติให้สามารถเพิ่มปริมาณการกักเก็บ รวมทั้งพัฒนาแหล่งน้ำใต้ดินตามความเหมาะสมของพื้นที่โดยไม่ให้เกิดผลกระทบจากดินเค็มสร้างแหล่งกักเก็บ(แก้มลิง) อ่างเก็บน้ำ ผาย และแหล่งน้ำขนาดเล็กในพื้นที่ที่เหมาะสมในพื้นที่การเกษตร

๒) พัฒนาแหล่งน้ำใหม่ในพื้นที่ลุ่มน้ำเลย ชี มูล โดยศึกษา สำรวจ และจัดหาพื้นที่เพื่อพัฒนาแหล่งน้ำ ตลอดจนการผันน้ำระหว่างลุ่มน้ำ แม่น้ำในภาคและระหว่างภาค

๓) พัฒนาระบบส่งและกระจายน้ำ เช่น ระบบสูบน้ำ อาคารบังคับน้ำ คลองส่งน้ำ เป็นต้น

๔) บริหารจัดการน้ำแบบบูรณาการ โดยดำเนินการในระดับลุ่มน้ำให้มีความสมดุลระหว่างการใช้ น้ำ ทุกกิจกรรมกับปริมาณน้ำต้นทุน ส่งเสริมการมีส่วนร่วมของผู้เกี่ยวข้องทุกภาคส่วน และมีการจัดทำแผนบริหารจัดการน้ำทั้งในระยะเร่งด่วนและระยะยาวเพื่อป้องกันความเสียหายจากอุทกภัยและภัยแล้ง

**ยุทธศาสตร์ที่ ๒ แก้ไขปัญหาความยากจนและพัฒนาคุณภาพชีวิตผู้มีรายได้น้อยเพื่อลดความเหลื่อมล้ำทางสังคม
แนวทางการพัฒนา**

๑) พัฒนาอาชีพและรายได้ของคนยากจน โดยสร้างโอกาสให้กลุ่มคนจนมีที่ดินทำกินของตนเอง ส่งเสริมการมีอาชีพสนับสนุนปัจจัยการผลิตและแหล่งเงินทุนในการประกอบอาชีพ ยกกระดับฝีมือและอบรมให้ความรู้ เพื่อให้มีรายได้เสริมและเกิดความมั่นคงทางรายได้

๒) พัฒนาคุณภาพชีวิตและจัดสวัสดิการให้แก่ผู้สูงอายุ ผู้พิการ และผู้ด้อยโอกาส โดยเพิ่มสวัสดิการ ทางด้านสังคมให้กับกลุ่มผู้พิการ ผู้ด้อยโอกาส และผู้สูงอายุ ส่งเสริมการมีส่วนร่วมของชุมชนในการดูแลผู้พิการและ ผู้สูงอายุ และสนับสนุนการออมเพื่อสร้างความมั่นคงในบั้นปลายชีวิต ยกกระดับสถานพยาบาลชุมชนในพื้นที่ห่างไกลให้ได้มาตรฐาน และใช้ประโยชน์จากระบบสื่อสารทางอินเทอร์เน็ตเชื่อมโยงโรงพยาบาลขนาดใหญ่ให้สามารถดูแลผู้ป่วย และผู้สูงอายุ

๓) พัฒนาความรู้ ทักษะอาชีพ และการเรียนรู้ตลอดชีวิต โดยกระจายการบริการด้านการศึกษาที่มีคุณภาพให้มีความเท่าเทียมระหว่างพื้นที่ เพื่อพัฒนาทักษะให้สามารถประกอบอาชีพและมียาได้ตามศักยภาพของแต่ละบุคคล ปรับปรุงแหล่งเรียนรู้ในชุมชนและส่งเสริมให้มีระบบการจัดการความรู้ภูมิปัญญาท้องถิ่น

๔) พัฒนาระบบการป้องกันและควบคุมโรคเฉพาะถิ่น แก้ไขปัญหาโรคพยาธิใบไม้ตับในพื้นที่เสี่ยง อาทิ จังหวัดขอนแก่น สกลนคร ร้อยเอ็ด หนองบัวลำภู กาฬสินธุ์ อ่างนาจเจริญ มหาสารคาม อุดรธานี นครพนม และยโสธร โดยส่งเสริมการเรียนรู้ในการป้องกันโรคพยาธิใบไม้ตับให้แก่ประชาชนทั้งในชุมชนและเยาวชนในสถานศึกษา ปรับเปลี่ยนพฤติกรรมและค่านิยมในการบริโภคอาหารปรุงสุกจากปลาน้ำจืดมีเกล็ด กำจัดสิ่งปฏิกูลจากชุมชนบริเวณรอบแหล่งน้ำอย่างถูกหลักสุขาภิบาล สร้างเครือข่ายโรงพยาบาลในการคัดกรอง เฝ้าระวัง วินิจฉัยและรักษาโรคพยาธิใบไม้ตับและผู้บวดยมะเร็งท่อน้ำดี พร้อมทั้งพัฒนาระบบคัดกรองกลุ่มเสี่ยงและระบบฐานข้อมูลเพื่อติดตามการทำงาน

๕) พัฒนาโภชนาการแม่และเด็ก โดยส่งเสริมการบริโภคไอโอดีนและให้ความรู้แก่พ่อแม่หรือผู้ดูแลเด็กในด้านโภชนาการที่เหมาะสม ตั้งแต่เริ่มตั้งครรภ์ และวิธีการเลี้ยงดูเด็กที่เหมาะสมเพื่อกระตุ้นการพัฒนาเด็กในช่วง ๐-๓ ปีแรก และยกระดับศูนย์พัฒนาเด็กเล็กในชุมชนและพื้นที่ห่างไกลให้ได้มาตรฐาน เพื่อเสริมสร้างศักยภาพเด็กก่อนวัยเรียน ให้มีพัฒนาการความพร้อมทั้งทักษะสมอง ร่างกาย และสังคม

๖) อำนวยความยุติธรรม ลดความเหลื่อมล้ำ โดยยกระดับการให้ความช่วยเหลือผู้มีรายได้น้อยและผู้ด้อยโอกาสด้านกฎหมายและคดีความ บูรณาการการทำงานร่วมกันระหว่างหน่วยงานภาครัฐและเครือข่ายภาคประชาชนในการแก้ไขข้อพิพาทในชุมชนโดยสันติวิธี และสร้างการรับรู้กฎหมายเพื่อสร้างภูมิคุ้มกันในการปกป้องตนเองไม่ให้เกิดเป็นเหยื่อ

**ยุทธศาสตร์ที่ ๓ สร้างความเข้มแข็งของฐานเศรษฐกิจภายในควบคู่กับการแก้ปัญหาทรัพยากรธรรมชาติและสิ่งแวดล้อม
แนวทางการพัฒนา**

๑) พัฒนาอาชีพและรายได้ของเกษตรกร โดยสร้างความมั่นคงของเกษตรกรรายย่อย โดยยึดหลักปรัชญาของ เศรษฐกิจพอเพียง เกษตรทฤษฎีใหม่ เกษตรทางเลือก เกษตรกรรมยั่งยืน และเกษตรแปลงใหญ่ สนับสนุนการรวมกลุ่ม เกษตรกร พัฒนาศักยภาพเข้มแข็งขององค์กรและสถาบันเกษตรกร พัฒนาเครือข่ายวิสาหกิจชุมชนหรือสหกรณ์การเกษตร พัฒนาเกษตรกรรุ่นใหม่ให้เป็นมีโออาชีพ สนับสนุนการเข้าถึงแหล่งเงินทุนที่เป็นธรรม นำร่องในจังหวัดกาฬสินธุ์ นครพนม บุรีรัมย์ อำนาจเจริญ มุกดาหาร ยโสธร มหาสารคาม สกลนคร อุบลราชธานี อุดรธานี ศรีสะเกษ และหนองบัวลำภู

๒) พัฒนาพื้นที่ทุ่งกุลาร้องไห้ให้เป็นแหล่งผลิตข้าวหอมมะลิคุณภาพสูง ในพื้นที่จังหวัดยโสธร สุรินทร์ ร้อยเอ็ด มหาสารคาม และศรีสะเกษ รวมทั้งพื้นที่ที่มีศักยภาพอื่น ๆ โดยปรับกระบวนการผลิตให้อยู่ภายใต้มาตรฐาน เกษตรปลอดภัย พัฒนาห่วงโซ่เกษตรอินทรีย์ให้ครอบคลุมทุกขั้นตอนการผลิต พร้อมทั้งขยายพื้นที่เกษตรอินทรีย์ โดยส่งเสริมการผลิต การยกระดับราคาสินค้าเกษตรอินทรีย์ให้แตกต่างจากสินค้าเกษตรที่ใช้สารเคมี และการพัฒนาระบบการรับรองมาตรฐานเกษตรอินทรีย์ การส่งเสริมกระบวนการตรวจรับรองแบบมีส่วนร่วมในการตรวจสอบกันเองของ สมาชิกกลุ่มผู้ผลิตและชุมชน รวมทั้งการจัดทำไชน่ระบบเกษตรอินทรีย์อย่างเป็นรูปธรรม โดยนำร่องในพื้นที่ที่มีความพร้อมและเหมาะสม และเชื่อมโยง ไปสู่การท่องเที่ยวเชิงเกษตรหรือการท่องเที่ยววิถีไทยเพื่อขยายฐานรายได้ พร้อมทั้งจัดทำฐานข้อมูลเกษตรอินทรีย์ เพื่อเป็น ข้อมูลในการวางแผนการผลิตที่เหมาะสม สนับสนุนการวิจัยและพัฒนานวัตกรรมใหม่ ๆ ให้ตอบสนองตลาดสินค้าเพื่อสุขภาพ และการส่งออก จัดตั้งกองทุนเกษตรอินทรีย์ ตลอดจนมาตรการส่งเสริมตลาดสีเขียวในชุมชนและท้องถิ่น ส่งเสริมเกษตรกร และกลุ่มเกษตรกรจำหน่ายสินค้าผ่านช่องทางพาณิชย์อิเล็กทรอนิกส์ (e-Commerce) ทั้งภายในประเทศและต่างประเทศ

๓) ส่งเสริมการปรับเปลี่ยนไปสู่สินค้าเกษตรชนิดใหม่ตามศักยภาพของพื้นที่ (Zoning) และความต้องการตลาด โดย ส่งเสริมการปลูกพืชผัก ผลไม้ และไม้ดอก ในพื้นที่จังหวัดเลย หนองคาย บึงกาฬ นครพนม ศรีสะเกษ และอุบลราชธานี โดย สนับสนุนการปรับปรุงพัฒนาพันธุ์ การตรวจรับรองมาตรฐานสินค้าเกษตร การประชาสัมพันธ์และการจัดตั้งตลาดกลาง รวมทั้งส่งเสริมการปลูกพืชสมุนไพรสำคัญที่เป็นสารตั้งต้นในการแปรรูปผลิต สินค้า ในพื้นที่นำร่องจังหวัดสกลนคร มหาสารคาม เลย และอุบลราชธานี ให้มีปริมาณมากพอและมีคุณภาพตาม ระเบียบมาตรฐานการเกษตรตามความต้องการของ ตลาดทั้งในและต่างประเทศ และจัดทำฐานข้อมูลพื้นที่ปลูกพืช สมุนไพรเพื่อการบริหารจัดการ และส่งเสริมการเลี้ยงโคเนื้อ คุณภาพสูงในพื้นที่จังหวัดสกลนคร มุกดาหาร นครพนม นครราชสีมา สุรินทร์ ชัยภูมิ บุรีรัมย์ และอุบลราชธานี และโคนม ในพื้นที่จังหวัดนครราชสีมา ขอนแก่น โดยสนับสนุน การปรับปรุงพันธุ์ ส่งเสริมการปลูกแปลงหญ้าและปรับปรุงคุณภาพ อาหารสัตว์ พัฒนาเทคโนโลยีการเลี้ยงและทักษะเกษตรกร รวมทั้งการจัดระบบมาตรฐานโรงฆ่าสัตว์ให้ได้มาตรฐาน อุตสาหกรรม (GMP) และเพิ่มช่องทางการจำหน่าย และขยายตลาดไปสู่อาเซียน

๔) ส่งเสริมและพัฒนาเศรษฐกิจชีวภาพ (Bio Economy) ให้เป็นฐานรายได้ใหม่ที่สำคัญของภาค โดยมุ่งลงทุนสร้าง เศรษฐกิจบนฐานของการวิจัยและนวัตกรรมระดับสูง ในลักษณะสหวิทยาการที่ใช้ทรัพยากรฐานชีวภาพ (พืช สัตว์ จุลินทรีย์) รวมถึงวัสดุเหลือทิ้งทางการเกษตร ของเสียและน้ำเสียจากโรงงานอุตสาหกรรม ฟาร์ม ปลูกสัตว์ และชุมชน พัฒนาต่อยอดเป็น ผลิตภัณฑ์ชีวภาพที่มีมูลค่าสูง ก่อให้เกิดความก้าวหน้าแผนพัฒนาภาคตะวันออกเฉียงเหนือและนวัตกรรมในมิติใหม่ๆ ที่ส่งผล ต่อการปฏิรูปภาคเกษตร อาหาร สาธารณสุขและการแพทย์พลังงานอุตสาหกรรมเคมีและภาคสังคม โดยพัฒนาให้ นครราชสีมา ขอนแก่น อุบลราชธานี และสกลนคร เป็นศูนย์กลางอุตสาหกรรมเกษตรแปรรูปและอาหารแบบครบวงจร ส่งเสริมการแปรรูปสมุนไพรในพื้นที่จังหวัดสกลนคร มหาสารคาม สุรินทร์ และอำนาจเจริญ โดยพัฒนาเทคโนโลยีการผลิตให้ ได้มาตรฐาน GMP พัฒนาระบบรับรองผลิตภัณฑ์สมุนไพรและสร้างแบรนด์เพื่อเพิ่มขีดความสามารถในการแข่งขันและ ส่งออก ส่งเสริมอุตสาหกรรมใหม่และ ธุรกิจแนวใหม่ในพื้นที่กลุ่มจังหวัดภาคตะวันออกเฉียงเหนือตอนกลางและตอนล่าง ด้วยการพัฒนาต่อยอดจากวัตถุดิบ และของเหลือทิ้งทางการเกษตร/อุตสาหกรรม และฐานความหลากหลายทางชีวภาพไปสู่ ผลิตภัณฑ์มูลค่าสูง เช่น เอทานอล พลาสติกชีวภาพ (bio-plastic) สารสกัดจากพืชมูลค่าสูง เอนไซม์/อาหารเสริมสุขภาพจาก จุลินทรีย์ เป็นต้น รวมทั้งสร้างความมั่นคงทางพลังงานระดับชุมชน จากการนำวัตถุดิบในชุมชน ของเหลือทิ้งทางการเกษตร ขยะ ครั้วเหียน มาผลิตเป็นพลังงานเพื่อใช้ภายในครัวเรือนหรือชุมชน และส่งเสริมการใช้พลังงานหมุนเวียนในระดับชุมชน

๕) ส่งเสริมและสนับสนุนธุรกิจ SMEs ธุรกิจ Startup และวิสาหกิจชุมชน ผลิตสินค้าอุปโภคบริโภค ในพื้นที่ เชื่อมโยงระเบียงเศรษฐกิจแนวตะวันออก-ตะวันตก ได้แก่ จังหวัดชัยภูมิ ขอนแก่น กาฬสินธุ์ ร้อยเอ็ด มุกดาหาร เพื่อยก ส่งออกสู่ประเทศเพื่อนบ้าน โดยเน้นอุตสาหกรรมสีเขียวและการใช้วัตถุดิบในพื้นที่ รวมทั้ง สนับสนุนความรู้ด้านกฎ ระเบียบ ที่เกี่ยวข้อง ส่งเสริมการเข้าถึงแหล่งเงินทุนที่เป็นธรรม การพัฒนาช่องทางการตลาดในต้นทุนที่ต่ำโดยใช้เทคโนโลยีสารสนเทศ เช่น e-Commerce, e-Marketing เป็นต้น

๖) ยกกระดับมาตรฐานสินค้ากลุ่มผ้าไหม ผ้าฝ้าย ผ้าใยธรรมชาติ และส่งเสริมพื้นที่ที่มีศักยภาพให้ก้าวไปสู่การเป็น ศูนย์กลางแฟชั่นในระดับภูมิภาค อาทิ กาฬสินธุ์ ขอนแก่น ชัยภูมิ นครราชสีมา สุรินทร์ และสกลนคร เป็นต้น โดยส่งเสริม การพัฒนาคุณภาพสินค้าการออกแบบ และตราสัญลักษณ์ พัฒนาเทคโนโลยีและงานศึกษาวิจัยสร้าง นวัตกรรมเพิ่มมูลค่า พร้อมทั้งพัฒนาและยกระดับผลิตภัณฑ์ชุมชนอื่นๆ ยกกระดับผู้ประกอบการและนักออกแบบรุ่นใหม่ ให้มีทักษะมีความรู้ ความสามารถทั้งการออกแบบและการจัดการ เพื่อให้สินค้ามีความหลากหลายและทันสมัย สร้างความเชื่อมโยงระหว่าง วิสาหกิจชุมชนและวิสาหกิจขนาดกลางและขนาดย่อมกับภาคอุตสาหกรรม และส่งเสริมการจัดธุรกิจเพื่อสร้างโอกาสทาง ธุรกิจ

๗) พัฒนาเมืองศูนย์กลางจังหวัดเป็นเมืองน่าอยู่ โดยจัดระบบสาธารณูปโภคสาธารณูปการที่มี คุณภาพและเพียงพอ ต่อความต้องการของประชาชนและกิจกรรมเศรษฐกิจในเมือง จัดระบบบริการสังคมที่ได้มาตรฐาน ที่อยู่อาศัยของผู้มีรายได้น้อย ให้ความสำคัญต่อการผังเมือง การเพิ่มพื้นที่สีเขียว ความสะอาดและดูแลสุขภาพปลอดภัยของประชาชน และรักษาความ สมดุลของระบบนิเวศ

๘) พื้นฟูทรัพยากรป่าไม้ให้คงความอุดมสมบูรณ์และรักษาความหลากหลายทางชีวภาพของพื้นที่ ต้นน้ำในพื้นที่ จังหวัดเลย อุดรธานี สกลนคร ชัยภูมิและนครราชสีมา โดยกำหนดและทำเครื่องหมายแนวเขตพื้นที่ป่าอนุรักษ์และพื้นที่ป่า นอกเขตอนุรักษ์ให้ชัดเจน ส่งเสริมประชาชนมีส่วนร่วมในการฟื้นฟู ป่าปลูกป่า และป้องกันการบุกรุก เพื่อรักษาพื้นที่ป่า ต้นน้ำ และป้องกันการชะล้างพังทลายของดินรวมถึงการอนุรักษ์พื้นที่ชุ่มน้ำ

๙) ส่งเสริมและสนับสนุนการศึกษาวิจัยเพื่อพัฒนาความรู้ เทคโนโลยี นวัตกรรมและความคิด สร้างสรรค์ ในการ พัฒนาภาค โดยใช้ประโยชน์จากสถาบันการศึกษา หน่วยงานด้านการวิจัยพัฒนาที่กระจายตัวอยู่ในพื้นที่ สร้างความเชื่อมโยง สถาบันการศึกษา และภาคเอกชนเพื่อพัฒนาเครือข่ายของอุตสาหกรรมในลักษณะคลัสเตอร์ สนับสนุนสถาบันการศึกษาหรือ สถาบันวิจัย ให้มีความพร้อมด้านโครงสร้างแผนพัฒนาภาคตะวันออกเฉียงเหนือ พื้นฐานและบุคลากรด้านวิทยาศาสตร์ เทคโนโลยีและนวัตกรรม ส่งเสริมและสนับสนุนการวิจัยในชั้นประยุกต์และทดลองเพิ่มขึ้น ทั้งการจัดทำผลิตภัณฑ์ต้นแบบ การทำวิจัยตลาด การทดสอบผลิตภัณฑ์ และโรงงานนำร่องเพื่อให้ สามารถแปลงงานวิจัยไปสู่การใช้ประโยชน์ ได้อย่างเป็นรูปธรรมมากขึ้น

ยุทธศาสตร์ที่ ๔ พัฒนาการท่องเที่ยวเชิงบูรณาการ

แนวทางการพัฒนา

๑) พัฒนาและส่งเสริมการท่องเที่ยวเชิงประเพณีวัฒนธรรมในทุกพื้นที่ โดยส่งเสริมชุมชนในการสร้างสรรคกิจกรรม หรือเทศกาลประจำปีในในแต่ละเดือนในพื้นที่ต่างๆ โฆษณาประชาสัมพันธ์แก่นักท่องเที่ยวทั้งชาวไทยและต่างประเทศ เพื่อ สร้างการรับรู้สินค้า บริการ และแหล่งท่องเที่ยวที่สะท้อนอัตลักษณ์ของชุมชน พัฒนาแบรนด์และสื่อสารความแตกต่างของ ชุมชนต่างๆ ในรูปแบบการเล่าเรื่อง (Storytelling) ส่งเสริมการขายแพ็คเกจการท่องเที่ยวเพื่อกระตุ้นการท่องเที่ยวออก ฤดูกาล ส่งเสริมการตลาดแบบมีเป้าหมายเฉพาะกลุ่ม เช่น กลุ่มผู้สูงอายุ กลุ่มนักเรียนนักศึกษา กลุ่มผู้ปฏิบัติธรรม กลุ่มสุขภาพสตรี เป็นต้น

๒) พัฒนาและส่งเสริมการท่องเที่ยวอารยธรรมอีสานใต้ในพื้นที่จังหวัดนครราชสีมา บุรีรัมย์ สุรินทร์ ศรีสะเกษ และ อุบลราชธานี โดยบูรณาการจัดการแผนท่องเที่ยวในแต่ละจังหวัดที่ตั้งจุดเด่นหรืออัตลักษณ์ของแต่ละพื้นที่มาสร้างเส้นทางท่องเที่ยวเชื่อมโยงแหล่งท่องเที่ยวในเขตอารยธรรมอีสานใต้ และเชื่อมโยงสู่ประเทศลาว กัมพูชาและเวียดนาม เพื่อเพิ่มระยะ

เวลาพานักท่องเที่ยวและค่าใช้จ่ายเฉลี่ยต่อหัวของกลุ่มนักท่องเที่ยวคุณภาพทั้งชาวไทยและต่างประเทศ พัฒนาสินค้าและบริการที่มีจุดเด่นหรืออัตลักษณ์ที่สร้างจากทุนทางวัฒนธรรม เพื่อให้เกิดความจดจำและสร้างความโดดเด่น ออกเลียนได้ยาก พัฒนาบุคลากรและผู้ประกอบการการท่องเที่ยวให้เป็นมืออาชีพ รักษามาตรฐานการให้บริการจัดทำแผนที่ท่องเที่ยวให้นักท่องเที่ยวได้ตลอดทั้งปี พัฒนาระบบโลจิสติกส์ขนถ่ายนักท่องเที่ยวอย่างเป็นระบบไปสู่แหล่งท่องเที่ยว ดูแลความปลอดภัยและสุขลักษณะให้นักท่องเที่ยว

๓) พัฒนาและส่งเสริมการท่องเที่ยววิถีชีวิตลุ่มน้ำโขง ในพื้นที่จังหวัดเลย หนองคาย บึงกาฬ นครพนม มุกดาหาร อุบลราชธานี และสกลนคร และพัฒนาเส้นทางเชื่อมโยงแหล่งท่องเที่ยวกับประเทศเพื่อนบ้าน อาทิ สี่เหลี่ยมวัฒนธรรมล้านช้าง เลย-อุตรดิตถ์-หนองบัว ลาว-หนองคาย-สปป.ลาว โดยพัฒนาแหล่งท่องเที่ยว สินค้า และบริการ ให้สอดคล้องกับกระแสความนิยมการท่องเที่ยวเชิงวัฒนธรรมของสองฝั่งโขง พัฒนากิจกรรมการท่องเที่ยว ให้มีความหลากหลาย อาทิ การท่องเที่ยว/พักผ่อนชมทัศนียภาพและวิถีชีวิตลุ่มแม่น้ำโขง (Leisure/Lifestyle) การท่องเที่ยวด้วยจักรยานและการเดินทางแบบคาราวาน (Cycling/Caravan Tours) การท่องเที่ยวเชิงวัฒนธรรม (Festivals/Events) เป็นต้น พัฒนาถนนเชื่อมโยงระหว่างแหล่งท่องเที่ยว พัฒนาท่าเรือให้ได้มาตรฐานความปลอดภัย ส่งเสริมการบริหารจัดการที่เกิดจากชุมชนเพื่อสร้างงานและรายได้ เน้นพัฒนาผู้ประกอบการด้านการจัดการและทักษะทางภาษาเพื่อรองรับนักท่องเที่ยวต่างชาติที่เพิ่มขึ้น

๔) พัฒนาและส่งเสริมการท่องเที่ยวยุคก่อนประวัติศาสตร์ ในจังหวัดขอนแก่น กาฬสินธุ์ อุดรธานี หนองบัวลำภู และชัยภูมิ โดยพัฒนาแหล่งท่องเที่ยวและพิพิธภัณฑ์ให้เป็นแหล่งเรียนรู้เชิงสร้างสรรค์และมีชีวิต ออกแบบการจัดแสดง จัดนิทรรศการ มีลิตมีเดีย หรือกิจกรรมต่างๆ ให้ผู้ชมมีส่วนร่วม มีความสนุกสนานรื่นรมย์เสมอ (play and learn) ทั้งภาษาไทยและต่างประเทศเพื่อขยายฐานนักท่องเที่ยวที่สนใจศึกษาวิถีวัฒนาการของภาคอีสาน ตั้งแต่ยุคก่อนประวัติศาสตร์จนถึงปัจจุบัน ปลุกฝังให้เด็กเข้าพิพิธภัณฑ์ผ่านกิจกรรมทัศนศึกษาของโรงเรียนและ หน่วยงานของครอบครัว พัฒนาศักยภาพ/ของที่ระลึก ปรับปรุงแผนพัฒนาภาคตะวันออกเฉียงเหนือสิ่งอำนวยความสะดวกในแหล่งท่องเที่ยวให้ได้มาตรฐาน โฆษณาประชาสัมพันธ์อย่างต่อเนื่อง พัฒนาระบบขนส่งสาธารณะเข้าสู่ แหล่งท่องเที่ยวเพื่อให้เข้าถึงได้ง่ายและกลับมาได้บ่อยครั้ง

๕) พัฒนาและส่งเสริมการท่องเที่ยวเชิงกีฬาในพื้นที่จังหวัดบุรีรัมย์ ศรีสะเกษ นครราชสีมา โดยส่งเสริมและสนับสนุนอุตสาหกรรมกีฬาให้ครอบคลุมทุกมิติ เพื่อสร้างมูลค่าเพิ่มทั้งจากกาฬกีฬาและธุรกิจที่เกี่ยวข้อง อาทิ ธุรกิจการแข่งขันท่างๆ การผลิตอุปกรณ์/ชุดกีฬา/ของที่ระลึก สนามแข่งขันท่างๆ อาหารเสริมและเครื่องดื่ม โรงแรม ร้านอาหาร การเดินทางและขนส่ง ประกันภัย สถาบันพัฒนากีฬาอาชีพทุกระดับ เป็นต้น ส่งเสริมการศึกษาในด้านเวชศาสตร์การกีฬา วิทยาศาสตร์การกีฬา และการบริหารจัดการธุรกิจกีฬา เทียมผลิตภัณฑ์รองรับการขยายตัวของ อุตสาหกรรมกีฬา สนับสนุนการจัดมหกรรมกีฬานานาชาติ รวมทั้งส่งเสริมกิจกรรมทางการตลาดและการประชาสัมพันธ์เพื่อสร้างการรับรู้ให้กับนักท่องเที่ยว

๖) พัฒนาและส่งเสริมการท่องเที่ยวธรรมชาติในจังหวัดชัยภูมิ เลย นครราชสีมา อุบลราชธานี โดยส่งเสริมการท่องเที่ยวที่คำนึงถึงขีดความสามารถในการรองรับของระบบนิเวศเพื่อให้เกิดความสมดุลและยั่งยืน มุ่งเน้นนักท่องเที่ยวคุณภาพเพื่อให้สอดคล้องกับกิจกรรมการท่องเที่ยวที่มุ่งเน้นให้เกิดความคุ้มค่าต่อประสบการณ์ มากกว่าการท่องเที่ยวที่คุ้มค่าเงิน สนับสนุนให้คนไทยเดินทางมาท่องเที่ยวในพื้นที่มากขึ้นเพื่อลดการพึ่งพิงตลาดต่างประเทศ รวมทั้งให้ความรู้ นักท่องเที่ยวในการอนุรักษ์ทรัพยากรธรรมชาติและจัดการขยะอย่างถูกวิธี

๗) พัฒนาแหล่งท่องเที่ยวและสิ่งอำนวยความสะดวกให้ได้มาตรฐาน ประชาสัมพันธ์การท่องเที่ยวและพัฒนาเส้นทางท่องเที่ยวที่เชื่อมโยงในลักษณะเครือข่ายเพื่อกระจายนักท่องเที่ยวจากเมืองหลักไปสู่ชุมชนและท้องถิ่น เชื่อมโยงกิจกรรมการท่องเที่ยวระหว่างภาคเอกชนกับชุมชนและท้องถิ่น ทั้งในประเทศและกับประเทศเพื่อนบ้านที่สอดคล้องกับความต้องการของนักท่องเที่ยว รวมทั้งพัฒนาทักษะฝีมือบุคลากรในภาคบริการและการท่องเที่ยว จัดฝึกอบรมมีคุณภาพแก่ตัวแทนภาษาต่างประเทศ นอกจากนั้นพัฒนาสินค้า OTOP สินค้าวิสาหกิจชุมชน ของที่ระลึก ร้านอาหาร ที่พักให้มีคุณภาพดี ส่งเสริมการท่องเที่ยวเฉพาะกลุ่มตามความสนใจของนักท่องเที่ยว รวมถึงระบบการจัดการสิ่งแวดล้อมในแหล่งท่องเที่ยว

ยุทธศาสตร์ที่ ๕ ใช้โอกาสจากการพัฒนาโครงข่ายคมนาคมขนส่งที่เชื่อมโยงพื้นที่เศรษฐกิจหลักภาคกลางและพื้นที่ระเบียงเศรษฐกิจภาคตะวันออก (EEC) เพื่อพัฒนาเมือง และพื้นที่ เศรษฐกิจใหม่ ๆ ของภาค

แนวทางการพัฒนา

๑) เร่งพัฒนาโครงสร้างพื้นฐานขนาดใหญ่ที่เชื่อมโยงภาคกับพื้นที่เศรษฐกิจหลักภาคกลางและพื้นที่ระเบียงเศรษฐกิจภาคตะวันออก (EEC) ให้แล้วเสร็จตามแผน อาทิ แผนการพัฒนารถไฟความเร็วสูง การพัฒนาโครงข่ายรถไฟทางคู่ และโครงการทางหลวงพิเศษระหว่างเมืองตามยุทธศาสตร์แผนพัฒนาโครงสร้างพื้นฐานด้านคมนาคมขนส่งของไทย พ.ศ.๒๕๕๘-๒๕๖๕ (ภาคตะวันออกเฉียงเหนือ)

๒) เร่งพัฒนาโครงข่ายระบบการคมนาคมขนส่งภายในภาคให้เป็นระบบที่สมบูรณ์ อาทิ การพัฒนารถไฟสายใหม่ (บ้านไผ่-นครพนม) โครงการพัฒนาท่าอากาศยานภายในภาค ๒ แห่ง (อุดรธานี อุบลราชธานี บุรีรัมย์ ร้อยเอ็ด นครราชสีมา และขอนแก่น) และขยายถนน ๔ ช่องจราจรเพื่อเพิ่มประสิทธิภาพทางหลวง

๓) พัฒนาเมืองสำคัญ ขอนแก่น นครราชสีมา ให้เป็นเมืองศูนย์กลางการค้าการลงทุน การบริการสุขภาพและศูนย์กลางการศึกษา โดยพัฒนาและปรับปรุงโครงสร้างพื้นฐานเชื่อมโยงกับระบบโครงสร้างพื้นฐานหลักที่เชื่อมโยงระหว่างภาค เร่งรัดพัฒนาระบบขนส่งรางเบาเมืองขอนแก่น พร้อมทั้งส่งเสริมระบบขนส่งสาธารณะในเมือง ให้เชื่อมโยงระหว่างเมืองและระบบขนส่งอื่น

๔) พัฒนาพื้นที่รอบสถานีขนส่งระบบรางในเมืองที่มีศักยภาพที่สำคัญ อาทิ เมืองขอนแก่น และบริเวณเมืองชายแดนที่มีศักยภาพ รวมทั้งบริเวณใกล้พื้นที่เขตเศรษฐกิจพิเศษชายแดน อาทิ เมืองนครพนม เมืองหนองคาย เมืองมุกดาหาร โดยสนับสนุนให้มีการจัดทำโครงการนำร่องที่ใช้แนวทางการจัดรูปที่ดิน การวางผังเมืองควบคู่กับการพัฒนาเมืองแบบประหยัดพลังงาน

ยุทธศาสตร์ที่ ๖ พัฒนาร่วมมือและใช้ประโยชน์จากข้อตกลงกับประเทศเพื่อนบ้านในการสร้าง ความเข้มแข็งทางเศรษฐกิจตามแนวชายแดนและแนวระเบียงเศรษฐกิจ

แนวทางการพัฒนา

๑) พัฒนาด่านชายแดน โดยพัฒนาโครงสร้างพื้นฐานบริเวณด่านศุลกากรให้เพียงพอ สนับสนุนการจัดการด่านพรมแดนแบบเบ็ดเสร็จ CIQ (Customs/Immigration/Quarantine) ให้ได้มาตรฐานสากล เร่งเชื่อมต่อระบบสารสนเทศภายในและระหว่างหน่วยงานเพื่อสามารถให้บริการ ณ จุดเดียว (National Single Window) เพิ่มอัตรากำลังเจ้าหน้าที่ให้เพียงพอ พัฒนาศักยภาพความสะดวกรวดเร็วของด่านพรมแดนที่มีศักยภาพ

๒) พัฒนาโครงสร้างพื้นฐานเชื่อมโยงชายแดน โดยเร่งก่อสร้างสะพานมิตรภาพไทย-ลาว แห่งที่ ๕ (บึงกาฬ -ปากซัน) เพื่อเชื่อมโยงโครงข่ายเส้นทางคมนาคมระหว่างไทย ลาว เวียดนาม และจีน ให้มีความสะดวกประหยัดเวลาและค่าใช้จ่ายในการเดินทาง

๓) พัฒนาพื้นที่เขตพัฒนาเศรษฐกิจพิเศษชายแดน โดยพัฒนาเมืองชายแดนเป็นพื้นที่นำร่อง เพื่อเสริมสร้างศักยภาพในการลงทุนและสร้างความร่วมมือกับประเทศเพื่อนบ้านในการพัฒนาเศรษฐกิจชายแดน พร้อมทั้งเร่งรัดการดำเนินงานโครงการและมาตรการสำคัญในเขตเศรษฐกิจพิเศษ นครพนม หนองคาย ให้มีความพร้อมด้านโครงสร้างพื้นฐาน และบริการ CIQ ที่ได้มาตรฐานสากล

๓.๒ แผนพัฒนากลุ่มจังหวัดภาคตะวันออกเฉียงเหนือ ตอนล่าง ๒ (อุบลราชธานี ศรีสะเกษ อำนาจเจริญ ยโสธร) พ.ศ. ๒๕๖๓-๒๕๖๕ ฉบับทบทวน พ.ศ. ๒๕๖๓

๑. ข้อมูลพื้นฐานกลุ่มจังหวัด กลุ่มจังหวัดภาคตะวันออกเฉียงเหนือตอนล่าง ๒ ตั้งอยู่ในภาคตะวันออกเฉียงเหนือตอนล่าง ของประเทศไทย ประกอบด้วยจังหวัด ๔ จังหวัด ได้แก่ จังหวัดอุบลราชธานี จังหวัดศรีสะเกษ จังหวัดอำนาจเจริญ และจังหวัดยโสธร มีขนาดพื้นที่รวมกันทั้งสิ้น ๓๓,๘๐๗.๗๙๔ ตร.กม. หรือ ๑๙,๘๔๒,๓๓๖ ไร่ คิดเป็นร้อยละ

๑๘.๘๙ ของพื้นที่ ภาคตะวันออกเฉียงเหนือ และร้อยละ ๖.๒ ของพื้นที่ทั่วประเทศ มีอาณาเขตติดต่อกับต่างประเทศ ระยะทางรวม ๖๐๑ กม. ดังนี้

- ๑) จังหวัดอุบลราชธานี มีอาณาเขตติดต่อกับประเทศสาธารณรัฐประชาธิปไตยประชาชนลาว ระยะทาง ๓๖๓ กม. มีอาณาเขตติดต่อกับประเทศกัมพูชา ระยะทาง ๖๗ กม.
- ๒) จังหวัดอำนาจเจริญ มีอาณาเขตติดต่อกับประเทศสาธารณรัฐประชาธิปไตยประชาชนลาว ระยะทาง ๓๘ กม.
- ๓) จังหวัดศรีสะเกษ มีอาณาเขตติดต่อกับประเทศกัมพูชา ระยะทาง ๑๓๕ กม.
- ๔) จังหวัดยโสธร ไม่มีอาณาเขตติดต่อกับประเทศเพื่อนบ้าน

กลุ่มจังหวัดฯ มีระยะทางห่างจากกรุงเทพมหานครโดยทางรถยนต์ ๕๙๒ กม. และทางรถไฟ ๕๗๕ กม. มีอาณาเขตติดต่อกับจังหวัดต่าง ๆ ดังนี้

ทิศเหนือ มีอาณาเขตติดต่อกับจังหวัดมุกดาหาร

ทิศตะวันออก มีอาณาเขตติดต่อกับประเทศสาธารณรัฐประชาธิปไตยประชาชนลาว และประเทศกัมพูชา

ทิศตะวันตก มีอาณาเขตติดต่อกับจังหวัด ร้อยเอ็ดและสุรินทร์

ทิศใต้ มีอาณาเขตติดต่อกับประเทศกัมพูชา

ตารางแสดงรายละเอียดพื้นที่ของกลุ่มจังหวัดภาคตะวันออกเฉียงเหนือตอนล่าง ๒ แยกรายจังหวัดดังนี้

จังหวัด	เนื้อที่		ร้อยละ (ของกลุ่มจังหวัด)
	ตารางกิโลเมตร	ไร่	
อุบลราชธานี	๓๕,๗๔๔.๘๔๐	๙,๘๔๐,๕๒๖	๔๙.๓๔
ศรีสะเกษ	๘,๘๓๘.๘๗๖	๕,๕๒๔,๙๘๕	๒๗.๗๐
ยโสธร	๔,๑๖๑.๖๔๔	๒,๖๐๓,๐๔๐	๑๓.๐๔
อำนาจเจริญ	๓,๑๖๑.๒๙๘	๑,๙๗๕,๗๘๕	๙.๙๑
รวม	๓๓,๙๐๗.๗๖๘	๑๙,๙๔๖,๓๓๖	๑๐๐.๐๐

ที่มา : สำนักงานเศรษฐกิจการเกษตร

ลักษณะภูมิประเทศ

๒. เป้าหมายการพัฒนาของกลุ่มจังหวัด

วิสัยทัศน์:

“อุตสาหกรรมเกษตรแปรรูปและเกษตรอินทรีย์เพิ่มมูลค่า
การท่องเที่ยวเชิงคุณภาพ การค้าชายแดนได้มาตรฐานสากล”

เป้าประสงค์รวม

- (๑) พัฒนาอุตสาหกรรมเกษตรแปรรูป และผลิตสินค้าเกษตรตามมาตรฐานเกษตรอินทรีย์ เพื่อเพิ่มมูลค่า
- (๒) พัฒนาการท่องเที่ยวโดยยกระดับมูลค่าและคุณภาพ เพื่อเพิ่มศักยภาพในการแข่งขัน
- (๓) พัฒนาศักยภาพชุมชน สหกรณ์ ผู้ประกอบการ เพื่อเพิ่มมูลค่าการค้าชายแดน
- (๔) ยกระดับคุณภาพชีวิตและความเป็นอยู่ของประชาชน
- (๕) เพิ่มทักษะและความรู้ให้ประชาชน
- (๖) ทรัพยากรธรรมชาติได้รับการอนุรักษ์และฟื้นฟูให้มีสภาพอุดมสมบูรณ์

(๑) การพัฒนาและเสริมสร้างคนในทุกภาคส่วนให้มีความพร้อมและมีส่วนร่วมในการแก้ไขปัญหาด้านความมั่นคง

ตัวชี้วัดความสำเร็จตามเป้าหมายการพัฒนาของกลุ่มจังหวัด

- (๑) เพิ่มมูลค่าผลิตภัณฑ์มวลรวมกลุ่มจังหวัด ภาคการเกษตรเพิ่มขึ้นร้อยละ ๓ ต่อปี
- (๒) มีรายได้จากการท่องเที่ยวเพิ่มขึ้นทุกปี เป้าหมาย ๕ ปี รวมร้อยละ ๒๓
- (๓) ร้อยละที่เพิ่มขึ้นของมูลค่าการค้าชายแดน เป้าหมาย ร้อยละ ๓.๕ ต่อปี
- (๔) ร้อยละของประชาชนที่ได้รับการพัฒนาคุณภาพชีวิต เป้าหมาย ร้อยละ ๘๐ ต่อปี
- (๕) ร้อยละของแรงงานที่เข้ารับการพัฒนามีทักษะฝีมือเพิ่มขึ้น ร้อยละ ๖๐ ต่อปี
- (๖) ร้อยละที่เพิ่มขึ้นของการใช้พลังงานทดแทน เป้าหมาย ร้อยละ ๑ ต่อปี
- (๗) ร้อยละของทรัพยากรธรรมชาติที่ได้รับการพัฒนาและอนุรักษ์ฟื้นฟู ป้องกันและมีสภาพคงอยู่อย่างยั่งยืน เป้าหมาย ร้อยละ ๐.๒๐ ต่อปี
- (๘) ร้อยละของจำนวนเหตุการณ์ที่ส่งผลกระทบต่อความมั่นคงลดลง เป้าหมาย ร้อยละ ๐ ต่อปี

๓. ยุทธศาสตร์การพัฒนาของกลุ่มจังหวัดภาคตะวันออกเฉียงเหนือตอนล่าง ๒ ได้กำหนดประเด็นยุทธศาสตร์การพัฒนาของกลุ่มจังหวัดไว้ ๕ ประเด็นการพัฒนา ดังนี้

ประเด็นการพัฒนาด้านที่ ๑ การส่งเสริมเกษตรอินทรีย์ การค้าการลงทุนและการท่องเที่ยว แผนงาน

๑. การเพิ่มมูลค่าข้าวหอมมะลิ พืชเศรษฐกิจ ปลูกสัตว์และประมง ด้วยอุตสาหกรรมเกษตรแปรรูป แปรรูป และมาตรฐานสินค้าเกษตรอินทรีย์
๒. สนับสนุนและส่งเสริมศักยภาพผู้ประกอบการเพื่อเชื่อมโยงธุรกิจการค้าการลงทุนสู่สากล
๓. การขยายฐานตลาดการท่องเที่ยวเชิงคุณภาพ

ตัวชี้วัด/ค่าเป้าหมาย

๑. จำนวนแปลงฟาร์มและพื้นที่ผลิตข้าวหอมมะลิอินทรีย์และสินค้าเกษตรอินทรีย์อื่น ๆ ที่ได้มาตรฐานเพิ่มขึ้น เป้าหมายรวม ๕ ปี ๑,๐๐๐,๐๐๐ ไร่
๒. ร้อยละของจำนวนผลิตภัณฑ์เกษตรแปรรูปที่ได้รับรองมาตรฐานต่อจำนวนผลิตภัณฑ์เกษตรแปรรูป แปรรูปสภาพของกลุ่มจังหวัด ที่ได้รับการตรวจจากหน่วยงานรับรองมาตรฐาน เป้าหมาย ๕ ปี ร้อยละ ๘๐
๓. ร้อยละที่เพิ่มขึ้นของมูลค่าการค้าผลิตภัณฑ์เกษตรแปรรูปและเกษตรอินทรีย์: เป้าหมาย ๕ ปี ร้อยละ ๓๐
๔. ร้อยละที่เพิ่มขึ้นของมูลค่าการค้าชายแดน เป้าหมายร้อยละ ๓.๕ ต่อปี
๕. ร้อยละของแรงงานที่เข้ารับการพัฒนามีทักษะฝีมือเพิ่มขึ้น เป้าหมายร้อยละ ๖๐ ต่อปี
๖. ร้อยละที่เพิ่มขึ้นของรายได้ทางการท่องเที่ยว ค่าเป้าหมายรวม ๕ ปี ร้อยละ ๒๓
๗. ร้อยละที่เพิ่มขึ้นของจำนวนนักท่องเที่ยว ค่าเป้าหมายรวม ๕ ปี ร้อยละ ๒๓

ประเด็นการพัฒนาด้านที่ ๒ การพัฒนาทรัพยากรมนุษย์ สร้างโอกาส และความเสมอภาคทางสังคม แผนงาน

๑. ส่งเสริมด้านความยุติธรรม
๒. ส่งเสริมพัฒนาคุณภาพชีวิตผู้สูงอายุ ผู้พิการและผู้ด้อยโอกาส
๓. พัฒนาระบบบริการสุขภาพสาธารณสุข
๔. ส่งเสริมพัฒนาคุณภาพชีวิตคนไทยทุกกลุ่มวัย
๕. ส่งเสริมคุณภาพการศึกษา

ตัวชี้วัด/ค่าเป้าหมาย

๑. ประชาชนได้รับบริการและเข้าถึงกระบวนการยุติธรรม ค่าเป้าหมายไม่น้อยกว่าร้อยละ ๘๐ ต่อปี
๒. ผู้สูงอายุ ผู้พิการ ผู้ด้อยโอกาสเข้าถึงบริการภาครัฐ และได้รับการพัฒนาทักษะอาชีพเพื่อสร้างความมั่นคงทางรายได้ และมีคุณภาพชีวิตที่ดี ค่าเป้าหมายไม่น้อยกว่าร้อยละ ๘๐ ต่อปี
๓. อัตราการฆ่าตัวตายลดลง
๔. ผู้พยายามฆ่าตัวตายไม่กลับมาทำร้ายตัวเองซ้ำภายใน ๑ ปี
๕. ร้อยละของเด็กอายุ ๐-๕ ปี มีพัฒนาการสมวัย ค่าเป้าหมายร้อยละ ๘๕ ต่อปี
๖. ร้อยละของผู้เข้าร่วมโครงการสามารถรับรู้และเข้าใจศักยภาพของตนเองและสามารถตั้งเป้าหมายในชีวิตของตนเองได้
๗. เด็กไทยมีระดับสติปัญญาเฉลี่ย (IQ) ไม่ต่ำกว่า ๑๐๐ (โดยการวัดนักเรียนที่กำลังศึกษาอยู่ชั้น ป.๑ ในปีงบประมาณ ๒๕๖๔)
๘. เยาวชนไทยได้รับการศึกษาที่มีคุณภาพเพิ่มขึ้น ร้อยละ ๕ ต่อปี

ประเด็นการพัฒนาที่ ๓ การสร้างการเติบโตบนคุณภาพชีวิตที่เป็นมิตรต่อสิ่งแวดล้อม**แผนงาน**

๑. พัฒนาและอนุรักษ์ฟื้นฟูแหล่งน้ำ พื้นที่ป่า และพื้นที่สีเขียว
๒. การพัฒนาการใช้พลังงานทดแทนกลุ่มจังหวัด
๓. การจัดการขยะในพื้นที่
๔. การผลิตทางการเกษตรที่เป็นมิตรต่อสิ่งแวดล้อม

ตัวชี้วัด/ค่าเป้าหมาย

๑. สัดส่วนประชากรที่เข้าถึงแหล่งน้ำเพิ่มขึ้น เป้าหมายร้อยละ ๒๕ ต่อปี
๒. สัดส่วนเกษตรกรที่ทำการเกษตรบริเวณที่พัฒนาและฟื้นฟูแหล่งน้ำเพิ่มขึ้น เป้าหมายร้อยละ ๒๕ ต่อปี
๓. ส่งเสริมการปลูกไม้เศรษฐกิจและไม้มีค่าเพื่อเพิ่มพื้นที่สีเขียว เป้าหมายร้อยละ ๐.๒๐ / ของพื้นที่กลุ่มจังหวัดฯ ต่อปี
๔. ร้อยละที่เพิ่มขึ้นของการใช้พลังงานทดแทน เป้าหมายร้อยละ ๑ ต่อปี
๕. ร้อยละของปริมาณขยะที่นำกลับมาใช้ประโยชน์ เป้าหมายร้อยละ ๑๐ ต่อปี
๖. ร้อยละที่เพิ่มขึ้นของพื้นที่การผลิตทางการเกษตรที่เป็นมิตรกับสิ่งแวดล้อม เป้าหมายร้อยละ ๒๕ ต่อปี

ประเด็นการพัฒนาที่ ๔ การเสริมสร้างความมั่นคง**แผนงาน**

๑. สังคมมีความมั่นคงด้านความปลอดภัยในชีวิตและทรัพย์สิน
๒. ความสัมพันธ์ที่ดีกับประเทศเพื่อนบ้าน และสถานการณ์พัฒนาแนวชายแดนมีความสงบเรียบร้อย
๓. สังคมปลอดภัยาสเสพติด
๔. แรงงานต่างด้าวตามแนวชายแดนได้รับการบริหารจัดการที่เป็นธรรมและถูกต้อง

ตัวชี้วัด/ค่าเป้าหมาย

๑. จำนวนคดีด้านความปลอดภัยในชีวิตและทรัพย์สินลดลง ร้อยละ ๕ ต่อปี
๒. จำนวนเหตุการณ์ (สังคม ความมั่นคง และสิ่งแวดล้อม) ที่อาจส่งผลกระทบต่อความสัมพันธ์เพื่อนบ้าน จำนวน ๐ ครั้ง หรือไม่เกิดขึ้นเลยต่อปี
๓. จำนวนหมู่บ้านชุมชนเข้มแข็งปลอดภัยาสเสพติดเพิ่มขึ้น จำนวน ๑๕ ชุมชนภายในปี ๒๕๖๕

๔. ระดับความสำเร็จในการจัดประชุมหารือเสริมสร้างความร่วมมือด้านแรงงานระหว่างราชอาณาจักรไทย - สาธารณรัฐประชาธิปไตยประชาชนลาว - ราชอาณาจักรกัมพูชา จำนวน ๓ ครั้ง

แนวทางการพัฒนา

ประเด็นการพัฒนานที่ ๑ การส่งเสริมเกษตรอินทรีย์ การค้า การลงทุน และการท่องเที่ยว

กลยุทธ์

๑. ผลิตข้าวหอมมะลิ พืชเศรษฐกิจ ปศุสัตว์ และประมงของกลุ่มจังหวัดฯ ให้ได้ปริมาณ และมาตรฐาน เกษตรอินทรีย์
๒. แปรรูปและแปรรูปสภาพสินค้าเกษตร และสร้างนวัตกรรมผลิตภัณฑ์เกษตรแปรรูปในระดับอุตสาหกรรม
๓. ผลักดันกิจกรรมทางการตลาดของสินค้าเกษตรแปรรูปและเกษตรอินทรีย์
๔. การพัฒนาศักยภาพผู้ประกอบการและการสร้างเครือข่ายด้านการค้าการลงทุนทั้งในและต่างประเทศ
๕. การพัฒนาโครงสร้างพื้นฐานด้านเครือข่ายการคมนาคมขนส่งและระบบโลจิสติกส์
๖. การสร้างกลไกและพัฒนาเครือข่ายความร่วมมือและบูรณาการการทำงานร่วมกันระหว่างภาครัฐและเอกชน กับประเทศเพื่อนบ้าน
๗. พัฒนาแหล่งท่องเที่ยวเชื่อมโยงประเทศเพื่อนบ้าน กิจกรรมการท่องเที่ยวรูปแบบใหม่ และผลิตภัณฑ์ ชุมชนให้มีความหลากหลาย
๘. พัฒนาระบบโครงสร้างพื้นฐานและสิ่งอำนวยความสะดวกของแหล่งท่องเที่ยวที่ได้มาตรฐาน
๙. บูรณาการพัฒนาการบริหารจัดการการท่องเที่ยวอย่างมีส่วนร่วม
๑๐. พัฒนาการประชาสัมพันธ์และการตลาดเชิงรุกกลุ่มนักท่องเที่ยวคุณภาพ

ประเด็นการพัฒนานที่ ๒ การพัฒนาทรัพยากรมนุษย์ สร้างโอกาส และความเสมอภาคทางสังคม

กลยุทธ์

๑. การส่งเสริมและพัฒนาคุณภาพชีวิตผู้สูงอายุ ผู้พิการ ผู้ด้อยโอกาส
๒. การพัฒนาคุณภาพชีวิต สุขภาพ การศึกษา และความเป็นอยู่ที่ดี
๓. การยกระดับศักยภาพแรงงานและพัฒนาอาชีพ
๔. การส่งเสริมด้านความยุติธรรมแก่ประชาชน

ประเด็นการพัฒนานที่ ๓ การสร้างการเติบโตบนคุณภาพชีวิตที่เป็นมิตรต่อสิ่งแวดล้อม

กลยุทธ์

๑. ส่งเสริมกิจกรรมการพัฒนาและอนุรักษ์ที่ฟื้นฟูแหล่งน้ำ ฟื้นฟูปลูกต้นไม้ในพื้นที่เป้าหมาย
๒. ส่งเสริมการใช้พลังงานทดแทนในพื้นที่ เพื่อลดค่าใช้จ่ายและสร้างมูลค่าเศรษฐกิจในด้านต่าง ๆ
๓. ส่งเสริมการบริหารจัดการขยะมูลฝอย ขยะเสียในพื้นที่และการนำไปใช้ให้เกิดประโยชน์
๔. ส่งเสริมการผลิตทางการเกษตรที่เป็นมิตรกับสิ่งแวดล้อมในลักษณะเกษตรกรรมยั่งยืน

ประเด็นการพัฒนานที่ ๔ การเสริมสร้างความมั่นคง

กลยุทธ์

๑. ส่งเสริมการดูแลสุขภาพพลอยดีในพื้นที่
๒. กระชับความสัมพันธ์กับประเทศเพื่อนบ้านและการสอดส่องดูแลความเรียบร้อยตามพื้นที่ชายแดน
๓. บูรณาการป้องกันปราบปราม และบำบัดปัญหาอาชญากรรม
๔. เพิ่มประสิทธิภาพในการแก้ปัญหาแรงงานต่างด้าวเชิงบูรณาการ

๒. ยุทธศาสตร์ขององค์การบริหารส่วนตำบลดุน

๒.๑ วิสัยทัศน์

จากการประชุมประชาคมตำบล เพื่อระดมความคิด สรุปสภาพปัญหา/ความต้องการของประชาชนใน ตำบล รวมถึงการวิเคราะห์จุดอ่อน จุดแข็ง โอกาสและอุปสรรค คณะกรรมการพัฒนาองค์การบริหารส่วนตำบลดุน และคณะกรรมการสนับสนุนการจัดทำแผนพัฒนาองค์การบริหารส่วนตำบลดุน ได้ร่วมกันกำหนดวิสัยทัศน์ (Vision) เพื่อเป็นสภาพการณ์ในอนาคต ซึ่งเป็นความมุ่งหมายและปรารถนา คาดหวังที่จะให้เกิดขึ้นหรือบรรลุผลในอนาคตข้างหน้า จึงได้กำหนดวิสัยทัศน์คาดหวังที่จะให้เกิดขึ้นในอนาคต ดังนี้

“ชุมชนน่าอยู่ ควบคู่คุณธรรมมาภิบาล

ภายใต้การมีส่วนร่วมของประชาชน ผู้คนยึดถือวิถีเศรษฐกิจพอเพียง”

๒.๒ ยุทธศาสตร์

๑. ยุทธศาสตร์การพัฒนาด้านเศรษฐกิจ

เป้าประสงค์

๑. เศรษฐกิจในครัวเรือนเข้มแข็งและพึ่งพาตนเองได้

ตัวชี้วัด

๑. ประชาชนในพื้นที่มีการพัฒนาอาชีพ และรายได้ที่มั่นคงขึ้น
๒. ประชาชนในพื้นที่มีศักยภาพที่เข้มแข็งและพึ่งพาตนเองได้

ค่าเป้าหมาย

ร้อยละ ๒๐

- ประชาชนในพื้นที่มีการพัฒนาอาชีพ และรายได้ที่มั่นคงขึ้น
- ประชาชนในพื้นที่มีศักยภาพที่เข้มแข็งและพึ่งพาตนเองได้

กลยุทธ์

๑. พัฒนาจัดหา/ปรับปรุงสถานที่จำหน่ายสินค้า
๒. พัฒนาการส่งเสริมศักยภาพในการเพิ่มผลผลิตทางการเกษตร
๓. พัฒนาด้านส่งเสริมและเพิ่มทักษะอาชีพของครัวเรือนและกลุ่มอาชีพ
๔. พัฒนาการสนับสนุนกองทุนกลุ่มอาชีพ

๒. ยุทธศาสตร์การพัฒนาด้านสังคมและการสาธารณสุข

เป้าประสงค์

๑. ประชาชนในท้องถิ่นมีคุณภาพชีวิตที่ดีปลอดภัยและพึ่งตนเองได้

ตัวชี้วัด

๑. ร้อยละของประชาชนที่ได้รับการส่งเสริมการพัฒนาคุณภาพชีวิตที่ดีขึ้น
๒. ร้อยละของเด็ก สตรี ผู้สูงอายุ ผู้พิการ ผู้ป่วยเอดส์ที่ได้รับการช่วยเหลือ
๓. ร้อยละของประชาชนที่มีความปลอดภัยในชีวิตและทรัพย์สิน
๔. ร้อยละของประชาชนที่สามารถพึ่งพาตนเองได้

ค่าเป้าหมาย

ร้อยละ ๒๐

- ของประชาชนที่ได้รับการส่งเสริมการพัฒนาคุณภาพชีวิตที่ดีขึ้น

ร้อยละ ๑๐๐

- ของเด็ก สตรี ผู้สูงอายุ ผู้พิการที่ได้รับการช่วยเหลือ

ร้อยละ ๔๐

- ของประชาชนที่มีความปลอดภัยในชีวิตและทรัพย์สิน

ร้อยละ ๒๐

- ของประชาชนที่สามารถพึ่งพาตนเองได้

กลยุทธ์

๑. พัฒนาด้านคุณภาพชีวิต
๒. พัฒนาด้านความมั่นคงปลอดภัยในชุมชน
๓. พัฒนาการส่งเสริมความเข้มแข็งของชุมชนเพื่อให้พึ่งตนเองได้ อย่างยั่งยืน

๓. ยุทธศาสตร์การพัฒนาด้านโครงสร้างพื้นฐาน**เป้าประสงค์**

๑. เพื่อพัฒนาระบบคมนาคม สาธารณูปโภค สาธารณูปการ ให้ได้มาตรฐาน ครอบคลุมมีเพียงพอกับความต้องการของประชาชน
๒. พัฒนาระบบประปา แหล่งน้ำ และภาชนะกักเก็บน้ำให้มีประสิทธิภาพ
๓. การวางระบบผังเมืองและการควบคุมอาคาร

ตัวชี้วัด

๑. จำนวนถนน ท่อระบาย รางระบายน้ำที่ได้มาตรฐานเพิ่มขึ้น
๒. ประชาชนทุกครัวเรือนมีระบบสาธารณูปโภค และสาธารณูปการทั่วถึง
๓. ประชาชนมีระบบน้ำประปาเพื่อการอุปโภค บริโภคที่มีมาตรฐานและคุณภาพ

ค่าเป้าหมาย

ร้อยละ ๒๐

-จำนวนถนน ท่อระบาย รางระบายน้ำที่ได้มาตรฐานเพิ่มขึ้น

ร้อยละ ๑๐

-ประชาชนทุกครัวเรือนมีระบบสาธารณูปโภค และสาธารณูปการทั่วถึง

-ประชาชนมีระบบน้ำประปาเพื่อการอุปโภค บริโภคที่มีมาตรฐานและคุณภาพ

กลยุทธ์

๑. พัฒนาการก่อสร้าง/บูรณะ/ปรับปรุงถนน ระบบระบายน้ำ สะพาน
๒. พัฒนาระบบแหล่งน้ำ, ประปา
๓. พัฒนาระบบจราจร
๔. พัฒนาการขยายเขตไฟฟ้าสาธารณะเพื่อการเกษตรและบำรุงรักษาไฟฟ้าสาธารณะตามจุดต่าง ๆ

๔. ยุทธศาสตร์การพัฒนาด้านการเมืองการบริหาร**เป้าประสงค์**

๑. ประชาชนรับรู้ เข้าใจในข่าวสารและมีส่วนร่วมก่อให้เกิดกระบวนการขับเคลื่อนทางสังคมของ อบต. โดยการบริหารจัดการตามหลักธรรมาภิบาล

ตัวชี้วัด

๑. ร้อยละของพนักงานที่มีความสุขในการทำงาน
๒. ร้อยละความพึงพอใจของประชาชนในการรับทราบข่าวสารกิจกรรมของอบต.
๓. ร้อยละของบุคลากรที่ได้รับการพัฒนา

ค่าเป้าหมาย

ร้อยละ ๘๐

-ของพนักงานที่มีความสุขในการทำงาน

-ของบุคลากรที่ได้รับการพัฒนา

ร้อยละ ๙๐

-ความพึงพอใจของประชาชนในการรับทราบข่าวสารกิจกรรมของ อบต.

กลยุทธ์

๑. พัฒนาด้านองค์กรสู่ความเป็นเลิศ
๒. พัฒนาขีดความสามารถการทำงานของบุคลากรให้เกิดกระบวนการเรียนรู้และพัฒนาอย่างต่อเนื่อง

๓. พัฒนาระบบข้อมูลข่าวสาร/สารสนเทศ

๔. พัฒนาส่งเสริมประชาธิปไตยและกระบวนการมีส่วนร่วมของประชาชน

๕. ยุทธศาสตร์การพัฒนาด้านการศึกษา ศาสนา และวัฒนธรรม

เป้าประสงค์

๑. ประชาชนได้รับการศึกษาทั่วถึงและมีคุณธรรมจริยธรรมตระหนักถึงคุณค่าของศิลปวัฒนธรรมและร่วมอนุรักษ์ไว้

ตัวชี้วัด

๑. ร้อยละของประชาชนที่มีการศึกษาและได้รับการศึกษาอย่างต่อเนื่อง

๒. ร้อยละครัวเรือนที่มีการปลูกฝังคุณธรรม จริยธรรมเห็นคุณค่าศิลปวัฒนธรรมและร่วมกันอนุรักษ์

๓. ร้อยละของประชาชนที่รักษาศิลปวัฒนธรรม ภูมิปัญญาท้องถิ่นให้คงอยู่

ค่าเป้าหมาย

ร้อยละ ๔๐

-ของประชาชนที่มีการศึกษาและได้รับการศึกษาอย่างต่อเนื่อง

-ครัวเรือนที่มีการปลูกฝังคุณธรรม จริยธรรมเห็นคุณค่าศิลปวัฒนธรรมและร่วมกันอนุรักษ์

-ของประชาชนที่รักษาศิลปวัฒนธรรม ภูมิปัญญาท้องถิ่นให้คงอยู่

กลยุทธ์

๑. พัฒนาด้านภูมิปัญญา วัฒนธรรมและประเพณีท้องถิ่น

๖. ยุทธศาสตร์การพัฒนาด้านทรัพยากรธรรมชาติและสิ่งแวดล้อม

เป้าประสงค์

๑. ทรัพยากรธรรมชาติในชุมชนได้รับการบำรุงดูแลรักษาอยู่คู่ชุมชน

ตัวชี้วัด

๑. ร้อยละของป่าไม้ในชุมชนที่เพิ่มขึ้น

๒. ร้อยละของทรัพยากรธรรมชาติและสิ่งแวดล้อมที่ปลอดภัย

๓. ร้อยละของทรัพยากรธรรมชาติที่ได้รับการบำรุงรักษา

ค่าเป้าหมาย

ร้อยละ ๑๐

ของป่าไม้ในชุมชนที่เพิ่มขึ้น

-ของทรัพยากรธรรมชาติและสิ่งแวดล้อมที่ปลอดภัย

ร้อยละ ๒๐

-ของทรัพยากรธรรมชาติที่ได้รับการบำรุงรักษา

กลยุทธ์

๑. พัฒนาด้านการบริหารจัดการทรัพยากรธรรมชาติและสิ่งแวดล้อมอย่างยั่งยืน

๗. จุดยืนทางยุทธศาสตร์

การกำหนดจุดยืนทางยุทธศาสตร์ (Positioning) ขององค์การบริหารส่วนตำบล จะกำหนดตามกรอบความเชื่อมโยงของยุทธศาสตร์ชาติ ๒๐ ปี แผนพัฒนาเศรษฐกิจและสังคมแห่งชาติฉบับที่ ๑๒ ยุทธศาสตร์กลุ่มจังหวัดภาคตะวันออกเฉียงเหนือตอนล่าง ๒ ยุทธศาสตร์การพัฒนาจังหวัดศรีสะเกษ และยุทธศาสตร์การพัฒนาขององค์กรปกครองส่วนท้องถิ่นในเขตจังหวัด เพื่อแก้ไขปัญหาค่าความเดือดร้อนและความต้องการของประชาชน โดยดำรงไว้ซึ่งอัตลักษณ์ของหมู่บ้าน ตลอดจนวิถีความเป็นอยู่ของประชาชนในท้องถิ่น มีจุดมุ่งหมายการพัฒนาที่ยั่งยืนสอดคล้องกับวิถีชีวิตของหมู่บ้านเกษตรกรรมตามแนวทางเศรษฐกิจพอเพียง

๘. ความเชื่อมโยงของยุทธศาสตร์ในภาพรวม

เป็นการเชื่อมโยงระหว่างยุทธศาสตร์ชาติ ยุทธศาสตร์การพัฒนาจังหวัด กับยุทธศาสตร์พัฒนาองค์กรปกครองส่วนท้องถิ่น และโครงสร้างเชื่อมโยงแผนยุทธศาสตร์การพัฒนาองค์กรการบริหารส่วนตำบล

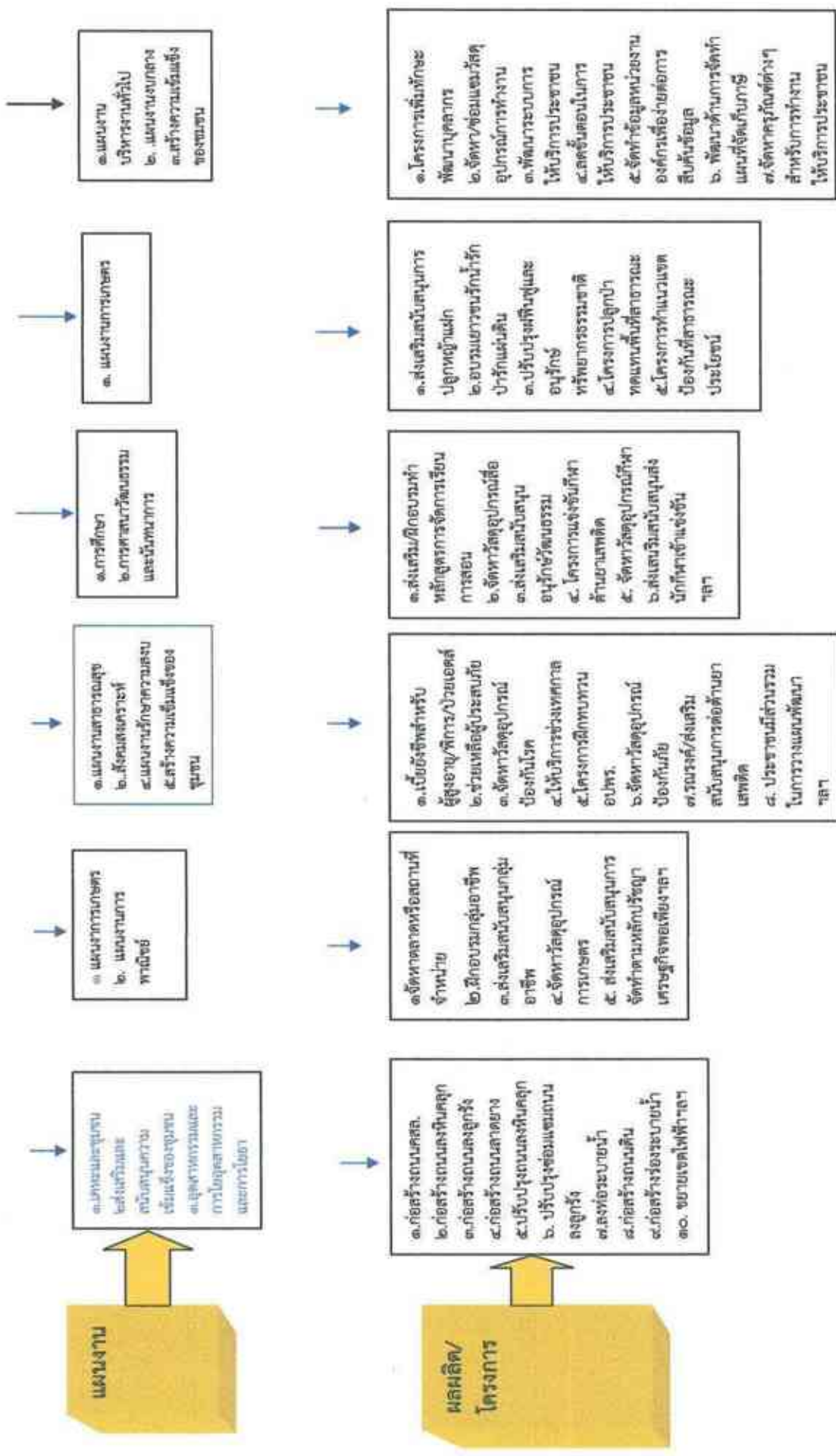

ยุทธศาสตร์พัฒนาขององค์กรบริหารส่วนตำบล

แผนผังยุทธศาสตร์(strategic map)
แผนที่ยุทธศาสตร์

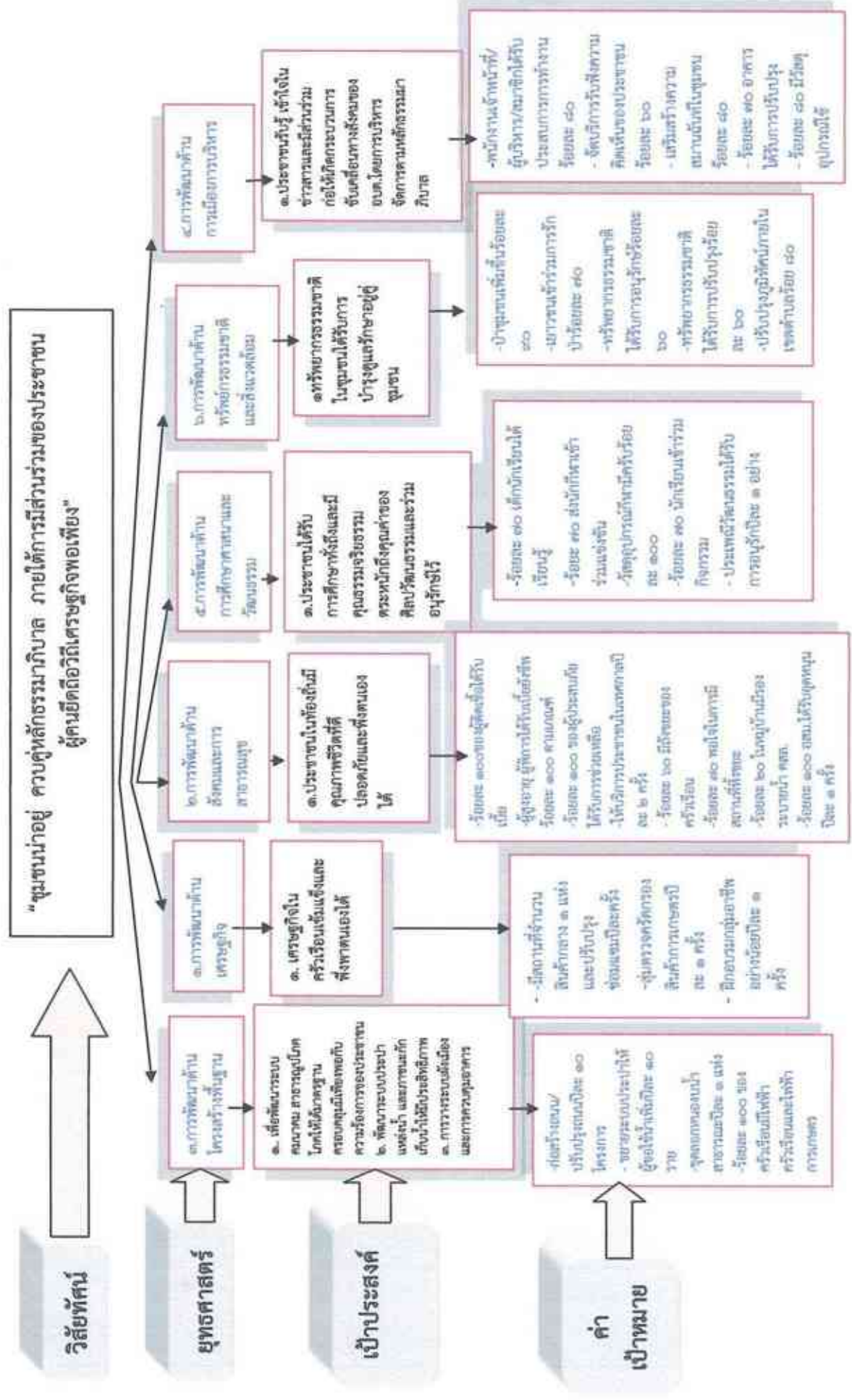

๓. การวิเคราะห์เพื่อพัฒนาท้องถิ่น

๓.๑ การวิเคราะห์กรอบการจัดทำยุทธศาสตร์ขององค์กรปกครองส่วนท้องถิ่น

สภาพปัญหาของพื้นที่และความต้องการของประชาชน เพื่อให้การดำเนินงานในการพัฒนาท้องถิ่นขององค์การบริหารส่วนตำบลสามารถดำเนินงานตามอำนาจหน้าที่ได้อย่างมีประสิทธิภาพและมีความครอบคลุมรอบด้าน สามารถแก้ปัญหาของประชาชนในท้องถิ่นได้อย่างถูกต้องและเหมาะสม องค์การบริหารส่วนตำบล ได้วิเคราะห์สภาพปัญหาในตำบล โดยแบ่งเป็นด้านต่าง ๆ ดังนี้

ยุทธศาสตร์การพัฒนาด้านเศรษฐกิจ

๑. ประชาชนขาดอาชีพเสริมและมีรายได้น้อย
๒. ปัญหาการว่างงานในชุมชน
๓. ปัญหาเรื่องการพัฒนาการเกษตรและการพัฒนาอาชีพ เช่น ขาดเทคโนโลยีที่ทันสมัย
๔. ราคาผลผลิตตกต่ำและสินค้าการเกษตรล้นตลาด

ยุทธศาสตร์การพัฒนาด้านสังคมและการสาธารณสุข

๑. ปัญหาโรคติดต่อต่าง ๆ เช่น โรคเอดส์ ไข้เลือดออก
๒. ปัญหาสุขภาพอนามัยของประชาชน
๓. ปัญหาเรื่องการดูแลผู้ติดเชื้อเอดส์ , ผู้พิการ , คนชรา และผู้ด้อยโอกาสในสังคม ยังไม่ทั่วถึง
๔. ปัญหายาเสพติดและผู้มีอิทธิพล
๕. ปัญหาเรื่องภัยธรรมชาติและการบรรเทาสาธารณภัย
๖. ปัญหาเรื่องคุณภาพชีวิตของประชาชน

ยุทธศาสตร์การพัฒนาด้านโครงสร้างพื้นฐาน

๑. ปัญหาการคมนาคมขนส่งไม่สะดวกรวดเร็วและปลอดภัยเท่าที่ควร
๒. ปัญหาเรื่องการสาธารณสุขโลก เช่น ระบบประปา ไฟฟ้าและการบริการสาธารณะอื่น ๆ ยังไม่เพียงพอ

ยุทธศาสตร์การพัฒนาด้านการเมืองการบริหาร

๑. ปัญหาเรื่องการมีส่วนร่วมของประชาชนในการพัฒนาท้องถิ่น
๒. ปัญหาการประชาสัมพันธ์เผยแพร่ข้อมูลข่าวสารให้แก่ประชาชนทั่วไปยังไม่ทั่วถึง

ยุทธศาสตร์การพัฒนาด้านการศึกษา ศาสนา วัฒนธรรม

๑. ปัญหาเรื่องการสนับสนุนการจัดการศึกษา เช่น อุปกรณ์ทางการศึกษา
๒. ปัญหาเรื่องประชาชนในชุมชนขาดโอกาสทางการศึกษา
๓. ปัญหาเรื่องการอนุรักษ์ศิลปวัฒนธรรม และภูมิปัญญาพื้นบ้าน

ยุทธศาสตร์การพัฒนาด้านทรัพยากรธรรมชาติและสิ่งแวดล้อม

๑. ปัญหาเรื่องการจัดการขยะมูลฝอย
๒. ปัญหาเรื่องการมีส่วนร่วมในการอนุรักษ์ทรัพยากรธรรมชาติและสิ่งแวดล้อม
๓. ปัญหาการจัดระเบียบชุมชนและจัดการสิ่งแวดล้อมชุมชน

ผลการวิเคราะห์ศักยภาพเพื่อประเมินสถานการณ์การพัฒนาในปัจจุบันและโอกาสการพัฒนาในอนาคตของท้องถิ่น ด้วยเทคนิค SWOT Analysis

จุดแข็ง (Strength - S)

๑. ผู้นำชุมชนมีศักยภาพในการทำงานและสามารถทำงานร่วมกันได้ทั้งกำนัน ผู้ใหญ่บ้าน สมาชิก อบต. ส่งผลในราษฎรในตำบลมีความรักสามัคคีเป็นที่น้อมกันทั้งตำบล

๒. มีลักษณะภูมิประเทศเป็นพื้นที่ราบสูงและมีถนนเชื่อมติดต่อกันระหว่างจังหวัดติดผ่าน
๓. มีจำนวนหมู่บ้านใกล้เคียงและมีถนนเชื่อมต่อกันระหว่างหมู่บ้าน
๔. พื้นที่ตั้งอยู่ไม่ห่างจากตัวอำเภอการติดต่อกับราชการสะดวก

จุดอ่อน (Weak - W)

๑. งบประมาณในการพัฒนาไม่เพียงพอต่อความต้องการ
๒. ขาดการบริหารจัดการด้านการท่องเที่ยวที่ดีในด้านการจัดมาตรฐานของแหล่งท่องเที่ยวและควบคุมอุปสงค์ (Demand) อุปทาน (Supply) ด้านการท่องเที่ยวที่เหมาะสม
๓. สินค้าบางอย่างไม่ได้มาตรฐานเนื่องจากขาดความรู้ด้านมาตรฐานผลิตภัณฑ์
๔. ธุรกิจระดับชุมชนยังไม่เข้มแข็งพอที่จะแข่งขันในตลาดการค้าเสรี ได้รับผลกระทบจากการค้าส่วนกลาง
๕. ตลาดกลางที่รับซื้อสินค้าการเกษตรไม่มี
๖. ไม่มีกระบวนการผลิตภัณฑ์สินค้าการเกษตร

โอกาส (Opportunity - O)

๑. อนาคตให้ความสำคัญในการพัฒนามับสับสนุนโครงการหนึ่งตำบลหนึ่งผลิตภัณฑ์ (OTOP) ตามนโยบายรัฐบาล
๒. พัฒนาระบบเทคโนโลยีสารสนเทศและมีการให้บริการ Internet ตำบลเพื่อให้ประชาชนได้ใช้ประโยชน์อย่างเต็มที่
๓. พระราชบัญญัติการศึกษาแห่งชาติสนับสนุนให้มีการจัดการศึกษาที่สอดคล้องกับความต้องการของท้องถิ่นมีคุณภาพเท่าเทียมกันและทั่วถึง
๔. แนวโน้มการท่องเที่ยวปัจจุบันเน้นการท่องเที่ยวเชิงอนุรักษ์และสุขภาพ
๕. อนาคต สนับสนุนการแก้ปัญหาสิ่งแวดล้อมให้มี รกขยะ ถึงขยะ เพื่อนำไปปัญหาขยะมูลฝอย

ข้อจำกัด (Threat - T)

๑. อนาคตมีข้อจำกัดด้านงบประมาณในการพัฒนา โดยการพัฒนาด้านโครงสร้างพื้นฐานนั้นจำเป็นต้องใช้งบประมาณจำนวนมากดังนั้นทำให้กระทบต่อการพัฒนาในด้านอื่น
๒. การจัดเก็บภาษีของ อนาคตไม่เป็นไปตามเป้าหมาย
๓. อนาคต คน ไม่มีการพัฒนาด้านการตลาด แหล่งตลาด แข่งขันกับชุมชนเมืองมีข้อจำกัด
๔. ขาดการมีส่วนร่วมจากประชาชนในการดูแลบำรุงรักษา

การวิเคราะห์ปัญหาและความต้องการของประชาชนในพื้นที่ตำบลคู

องค์การบริหารส่วนตำบลคู มีบทบาทอำนาจหน้าที่อย่างกว้างขวาง โดยมีได้มีเพียงหน้าที่ในการให้บริการสาธารณะพื้นฐานแก่ประชาชนในท้องถิ่นเท่านั้น แต่ยังคงรวมถึงการพัฒนาคุณภาพชีวิต พัฒนาอนุรักษ์ทรัพยากรธรรมชาติและสิ่งแวดล้อม การพัฒนาเศรษฐกิจและสังคมของท้องถิ่น วัตถุประสงค์หลักก็คือต้องการให้ประชาชนในท้องถิ่นมีความเป็นอยู่ที่ดี โดยเปิดโอกาสให้ประชาชนมีส่วนร่วมในการบริหารและตรวจสอบการปฏิบัติงาน เพื่อจะได้แก้ไขปัญหาคความเดือดร้อนของประชาชนในพื้นที่ให้ได้มากที่สุด การจัดแผนพัฒนาท้องถิ่นสี่ปีขององค์การบริหารส่วนตำบลคู ที่กำหนดยุทธศาสตร์และแนวทางการพัฒนาขององค์การบริหารส่วนตำบลคู ซึ่งแสดงถึง วิสัยทัศน์ พันธกิจ และจุดมุ่งหมายเพื่อการพัฒนาในอนาคต โดยสอดคล้องกับแผนพัฒนาเศรษฐกิจและสังคมแห่งชาติ แผนการบริหารราชการแผ่นดิน ยุทธศาสตร์การพัฒนารัฐ อำเภอ และแผนชุมชนของตำบลคู

ผลการวิเคราะห์ปัญหาและความต้องการของประชาชนในท้องถิ่นตามประเด็นการพัฒนาท้องถิ่น

สภาพปัญหาที่สำคัญและต้องการการแก้ไขของประชาชนในพื้นที่องค์การบริหารส่วนตำบลคู จากแผนชุมชนโดยการจัดเวทีประชาคมหมู่บ้านทุกหมู่บ้าน และข้อมูลความจำเป็นพื้นฐานระดับตำบลคู หรือข้อมูล จปฐ. ของสำนักงานพัฒนาชุมชนอำเภอกันทรารมย์ โดยแบ่งออกเป็นดังนี้

๑. ปัญหาทางด้านเศรษฐกิจ

- ผลผลิตทางการเกษตรตกต่ำ
- ขาดการจัดการและการวางแผนการผลิต ทำให้ผลผลิตเกินความต้องการของตลาดส่งผลให้ราคาตกต่ำ
- ต้นทุนการผลิตสูง ขายได้ในราคาต่ำ
- ขาดแหล่งเงินทุนและตลาดรองรับผลผลิต
- ถูกเอารัดเอาเปรียบจากพ่อค้าคนกลาง
- ขาดการส่งเสริมอาชีพแก่ประชาชน รวมทั้งอาชีพเสริมรายได้หลังการเก็บเกี่ยว
- อัตราค่าจ้างแรงงานอยู่ในเกณฑ์ต่ำ
- รายได้ไม่เพียงพอต่อการดำรงชีพ

ความต้องการ

- หาดตลาดรองรับสินค้าการเกษตรที่ออกจำหน่ายและมีการกำหนดราคากลาง
- จัดฝึกอบรมอาชีพเสริมให้แก่ประชาชนภายหลังฤดูเก็บเกี่ยว
- จัดหาแหล่งเงินทุนสำหรับเกษตรกร
- จัดฝึกอบรมการพัฒนากลุ่มสตรี
- ช่วยแก้ไขปัญหาด้านประเด็นปัญหาแต่ละปัญหา เพื่อให้มีรายได้เพียงพอต่อการดำรงชีพและมีความเป็นอยู่ที่ดี

๒. ปัญหาด้านสังคมและการสาธารณสุข

- ความร่วมมือของคนในชุมชน
- การแพร่ระบาดของยาเสพติด
- การเล่นการพนัน
- สุขภาพอนามัยของประชาชนไม่แข็งแรง
- การรับประทานอาหารไม่ถูกสุขลักษณะ
- ประชาชนขาดความรู้ความเข้าใจในการป้องกันตนเองจากการระบาดของโรคติดต่อและการกำจัดพาหะนำโรค
- การรักษาความสะอาดของภาชนะใส่อาหารและบ้านเรือน
- การเกิดโรคติดต่อ เช่น โรคไข้เลือดออก โรคเอดส์
- การให้บริการสาธารณสุขไม่เพียงพอและทั่วถึง
- ขาดการส่งเสริมด้านการกีฬา
- ขาดการส่งเสริมด้านการออกกำลังกายและแหล่งพักผ่อนหย่อนใจ
- ขาดการจัดการอบรมให้ความรู้เกี่ยวกับยาเสพติด

ความต้องการ

- ประชาชนในชุมชนเกิดความรักและให้ความร่วมมือในการพัฒนาตำบล
- ผู้ด้อยโอกาสทางสังคมได้รับสวัสดิการ
- ประชาชนมีความปลอดภัยในการดำรงชีวิตและปราศจากปัญหาทางสังคม
- มีการส่งเสริมการออกกำลังกายและมีวัสดุอุปกรณ์ที่เพียงพอต่อความต้องการและสถานที่ออกกำลังกาย
- จัดหาสถานที่พักผ่อนหรือสวนสาธารณะประจำตำบล

๓. ปัญหาทางด้านโครงสร้างพื้นฐาน

- เส้นทางคมนาคมไม่สะดวก ถนนขรุขระ เป็นหลุมเป็นบ่อ ในฤดูฝนการสัญจรค่อนข้างลำบาก
- งบประมาณในการก่อสร้างจำกัด ทำให้ถนนมีไม่เพียงพอ
- ประชาชนมีไฟฟ้าใช้ไม่ครบทุกครัวเรือน

- ไฟฟ้าแสงสว่างสาธารณะมีไม่เพียงพอ
- โทรศัพท์สาธารณะมีไม่เพียงพอต่อความต้องการของประชาชน
- โทรศัพท์สาธารณะเสีย ขาดการซ่อมแซม บำรุงรักษา

ความต้องการ

- ก่อสร้างถนน คสล.ภายในหมู่บ้าน
- ขยายเขตไฟฟ้าสาธารณะภายในหมู่บ้านให้ครอบคลุมทุกหลังคาเรือน
- ปรับปรุงซ่อมแซมถนนที่ชำรุดเสียหายให้สามารถใช้งานได้
- ขยายเขตไฟฟ้าการเกษตรเพื่อให้ราษฎรสามารถใช้ในการทำการเกษตรให้ทั่วถึง
- จัดหาโทรศัพท์สาธารณะให้มีใช้ครบทุกหมู่บ้าน
- จัดหาซ่อมแซม บำรุงรักษาโทรศัพท์สาธารณะที่ชำรุดให้สามารถใช้งานได้ตามปกติ
- ส่งเสริมสนับสนุนให้เกษตรกรในพื้นที่ทุกหมู่บ้านมีการแลกเปลี่ยนซื้อขายผลผลิตกันเพื่อฟื้นฟูคุณภาพดิน
- จัดกิจกรรมร่วมกันปลูกป่าไม้ทดแทนส่วนที่ถูกทำลายทุกวันสำคัญ
- ขุดคลองรอบที่สาธารณะเพื่อป้องกันการบุกรุกที่สาธารณะประโยชน์

๕. ปัญหาด้านการเมืองการบริหาร

- ขาดแคลนงบประมาณในการดำเนินการ
- ขาดความร่วมมือจากประชาชน
- ขาดความรู้ความเข้าใจที่ดีเกี่ยวกับบทบาทหน้าที่ขององค์กร
- ขาดวัสดุ ครุภัณฑ์ เครื่องมือที่ทันสมัยในการปฏิบัติงาน

ความต้องการ

- จัดหางบประมาณในการดำเนินงาน
- จัดอบรมหรือทำเอกสารเผยแพร่ให้ความรู้ในเรื่องบทบาทหน้าที่ของ อบต.
- จัดหาวัสดุ อุปกรณ์ที่ดีและพร้อมทันสมัยต่อความต้องการใช้งาน
- ส่งเสริมสนับสนุนให้บุคลากรเรียนเพิ่มเกี่ยวกับภาษา เพื่อเตรียมความพร้อมสู่ อาเซียน

๕.ปัญหาด้านการศึกษา ศาสนาและวัฒนธรรม

- ปัญหาขาดสื่อการเรียนการสอนและเทคโนโลยีสมัยใหม่ทางการศึกษา
- ปัญหาไม่มีอาคารศูนย์พัฒนาเด็กเล็กหรือมีแต่จำนวนห้องเรียนไม่เพียงพอ
- ปัญหาเด็กเล็กจบการศึกษาภาคบังคับไม่ได้รับการศึกษาต่อหรือมีกรอบด้านอาชีพ
- ปัญหาขาดการส่งเสริมและอนุรักษ์ประเพณีวัฒนธรรมและภูมิปัญญาท้องถิ่น
- ขาดการส่งเสริมการอนุรักษ์ศิลปะ ประเพณี วัฒนธรรมและภูมิปัญญาท้องถิ่น
- ขาดการส่งเสริมทางด้านคุณธรรม จริยธรรม
- ขาดความร่วมมือของประชาชนในการทำกิจกรรมทางศาสนา

ความต้องการ

- ได้รับโอกาสทางการศึกษาจากภาครัฐอย่างเสมอภาค
- อนุรักษ์ประเพณี วัฒนธรรม และภูมิปัญญาท้องถิ่น

๖. ปัญหาด้านทรัพยากรธรรมชาติและสิ่งแวดล้อม

- ขาดการดูแลรักษาและปรับปรุงฟื้นฟูคุณภาพของดินที่ใช้ทำการเกษตร
- ขาดการดูแลรักษาทรัพยากรธรรมชาติและแหล่งน้ำ
- การทำลายป่าไม้

- การบุกรุกที่สาธารณะประโยชน์
- ขาดการจัดการที่ดีเกี่ยวกับการกำจัดขยะ

ความต้องการ

- ชุมชนมีสภาพแวดล้อมที่สะอาด
- มีรถเก็บขยะสำหรับเก็บขยะในชุมชน

๓.๒ การประเมินสถานการณ์สภาพแวดล้อมภายนอกที่เกี่ยวข้อง การคาดการณ์แนวโน้มในอนาคต

๒๙. ภายหลังจากการออกพระราชบัญญัติปรับปรุงระบบราชการทำให้หน่วยงานราชการต่างๆ มีภารกิจชัดเจนยิ่งขึ้น รวมทั้งรัฐบาลได้กำหนดไว้ในพระราชบัญญัติกำหนดแผนและขั้นตอนการกระจายอำนาจให้แก่องค์กรปกครองส่วนท้องถิ่น พ.ศ. ๒๕๔๒ จะจัดสรรเงินรายได้ให้องค์กรปกครองส่วนท้องถิ่นเพิ่มขึ้น การดำเนินการก่อสร้างปรับปรุงบำรุงรักษาถนนก็คงจะดำเนินการได้อย่างมีประสิทธิภาพและประชาชนมีความพึงพอใจมากขึ้น

๓๐. ผลวิเคราะห์ศักยภาพเพื่อประเมินสถานการณ์ในปัจจุบันและโอกาสการพัฒนาในอนาคตของท้องถิ่นด้วยเทคนิค SOWT Analysis

จุดแข็ง

๑. มีลักษณะภูมิประเทศเป็นที่ราบสูงและมีถนนเชื่อมติดต่อระหว่างจังหวัดตัดผ่าน
๒. มีจำนวนบ้านไม่มากและมีระยะทางเชื่อมติดต่อกันไม่ห่างไกล
๓. พื้นที่ตั้งอยู่ไม่ห่างไกลจากอำเภอ

จุดอ่อน

๑. อยู่ใกล้แม่น้ำและลำห้วยหลายสายในช่วงฤดูฝนของทุกปีจึงทำให้เกิดน้ำท่วมในพื้นที่จนทำให้ถนนได้รับความเสียหาย
๒. บางหมู่บ้านมีประชากรอยู่หนาแน่น และมีถนนภายในหมู่บ้านแคบ

โอกาส

๑. ได้รับงบประมาณเพิ่มขึ้นจากการจัดเก็บรายได้เอง และรัฐบาลจัดสรรให้ตาม พ.ร.บ.กำหนดแผนและขั้นตอนการกระจายอำนาจ

ข้อจำกัด

๑. งบประมาณมีไม่เพียงพอในการก่อสร้าง ปรับปรุง บำรุงรักษาถนน
๒. ขาดการมีส่วนร่วมจากประชาชนในการดูแลบำรุงรักษา

๓๑. ผลการวิเคราะห์ปัญหาและความต้องการของประชาชนในท้องถิ่นตามประเด็นการพัฒนาท้องถิ่น

ประกอบด้วย ขอบข่ายและปริมาณของปัญหา พื้นที่เป้าหมาย กลุ่มเป้าหมายและการคาดการณ์แนวโน้มในอนาคต

ปัญหาด้านเศรษฐกิจ

๑. ปัญหาการว่างงาน
๒. ปัญหายัยธรรมชาติ
๓. ปัญหาราคาผลผลิตตกต่ำ
๔. ปัญหาขาดเงินทุนในการประกอบอาชีพ
๕. ปัญหาต้นทุนในการผลิตสูง
๖. ปัญหาขาดที่ดินทำกินเป็นของตัวเอง
๗. ปัญหาขาดความรู้ในการประกอบอาชีพ

ความต้องการ

ให้ช่วยแก้ไขปัญหาลามประเด็นปัญหาแต่ละปัญหาเพื่อให้มีรายได้เพียงพอต่อการดำรงชีพและมีความเป็นอยู่ที่ดีขึ้น

การคาดการณ์แนวโน้มในอนาคต

ส่วนราชการที่มีอยู่เดิมและส่วนราชการที่จัดตั้งขึ้นใหม่ตาม พ.ร.บ.ปรับปรุงระบบราชการรวมทั้งองค์กรปกครองส่วนท้องถิ่นมีบทบาทหน้าที่ชัดเจนยิ่งขึ้น การช่วยเหลือประชาชนที่ประสบปัญหารวดเร็วขึ้น รวมทั้งรัฐบาลได้มีนโยบายเร่งด่วนในการแก้ไขปัญหาความยากจนไว้หลายแนวทางคงจะทำให้ประชาชนพ้นจากความยากจนและสามารถพึ่งพาตนเองได้

๒๖. ผลการวิเคราะห์ศักยภาพเพื่อประเมินสถานการณ์การพัฒนาในปัจจุบันและโอกาสพัฒนาในอนาคตของท้องถิ่น ด้วยเทคนิค Swot Analysis

จุดแข็ง

๑. มีภูมิประเทศเป็นที่ราบสูงมีแม่น้ำไหลผ่านและมีลำห้วยหลายแห่งในพื้นที่ทำให้มีความอุดมสมบูรณ์ด้วยพืชพันธุ์ธัญญาหาร
๒. การคมนาคมเชื่อมระหว่างกับอำเภอและจังหวัดไม่ห่างไกล
๓. ประชาชนส่วนใหญ่มีอาชีพทำนาตลอดปี

จุดอ่อน

๑. ผลผลิตทางการเกษตรมีปริมาณมากและไม่มีคุณภาพ
๒. หลังฤดูการเก็บเกี่ยวราษฎรไม่มีอาชีพเสริมรายได้
๓. การทำการเกษตรของราษฎรแตกต่างจากในอดีตโดยหันมาใช้ปุ๋ยเคมีและยาปราบศัตรูพืชจำนวนมาก

โอกาส

๑. รัฐบาลมีนโยบายเร่งด่วนในการแก้ไขปัญหาความยากจนโดยเน้นรัฐบาลระดับรากหญ้า
๒. ยุทธศาสตร์การพัฒนาจังหวัดได้เน้นเรื่องการทำเกษตรแบบอินทรีย์
๓. รัฐบาลจัดสรรงบประมาณให้องค์กรปกครองส่วนท้องถิ่นเพิ่มขึ้นตาม พ.ร.บ. กำหนดแผนและขั้นตอนการกระจายอำนาจ

ข้อจำกัด

๑. ประชาชนยังขาดทักษะในการบริหารจัดการและการตลาดในการจำหน่ายผลผลิตทางการเกษตร
๒. ผลผลิตทางการเกษตรมีจำนวนมากและผลผลิตมีราคาตกต่ำ
๓. ประสบปัญหาจากอุทกภัย

๒๗. ผลการวิเคราะห์ปัญหาและความต้องการของประชาชนในท้องถิ่นตามประเด็นการพัฒนาท้องถิ่น ประกอบด้วย ขอบข่ายและปริมาณของปัญหา พื้นที่ เป้าหมาย กลุ่มเป้าหมายและการคาดการณ์แนวโน้มในอนาคต

ปัญหาด้านสังคม

๑. ปัญหาผู้สูงอายุ ผู้ติดเชื่อเฮตส์และคนพิการได้รับสวัสดิการไม่ทั่วถึง
๒. ปัญหาประชาชนขาดความปลอดภัยในชีวิตและทรัพย์สิน
๓. ปัญหาครอบครัวขาดความอบอุ่นหรือหย่าร้าง
๔. ปัญหายาเสพติด
๕. ปัญหาเยาวชนก่อเหตุทะเลาะวิวาท และก่อเหตุร้ายภายในหมู่บ้าน

ความต้องการ

๑. ให้ผู้ด้อยโอกาสทางสังคมได้รับสวัสดิการ
๒. มีความปลอดภัยในการดำรงชีวิตและปราศจากปัญหาทางสังคม

การคาดการณ์และแนวโน้มในอนาคต

รัฐบาลได้มีนโยบายเร่งด่วนในการแก้ไขปัญหาลดอย่างจริงจังและส่วนราชการต่างๆ ได้เข้ามามีส่วนร่วมแก้ไขปัญหาดังกล่าว กับชุมชนและช่วยเสริมสร้างชุมชนให้มีความเข้มแข็งเมื่อชุมชนมีความเข้มแข็งแล้วปัญหาทางสังคมก็ควรจะหมดไป

๒๕ ผลการวิเคราะห์ศักยภาพเพื่อประเมินสถานการณ์การพัฒนาในปัจจุบันและโอกาสพัฒนาในอนาคตของท้องถิ่นด้วยเทคนิค Swot Analysis

จุดแข็ง

๑. ทุกหมู่บ้านมีสถาบันทางศาสนาและการศึกษา
๒. มีจุดตรวจประจำตำบล
๓. รัฐบาลกระจายอำนาจให้องค์กรปกครองส่วนท้องถิ่นจะช่วยทำให้ท้องถิ่นมีความสามารถเพิ่มขึ้นในการแก้ไขปัญหาได้อย่างมีประสิทธิภาพ

จุดอ่อน

๑. ขาดความร่วมมือจากผู้ประกอบการ ชุมชน ในการแก้ไขปัญหา
๒. หน่วยงานเกี่ยวกับการป้องกันและปราบปรามเป็นฝ่ายตั้งรับ
๓. ชุมชนอ่อนแอ ไร้ระเบียบ ประชาชนมีปัญหาและความต้องการมาก

โอกาส

๑. รัฐบาลมีนโยบายเร่งด่วนในการแก้ไขปัญหาด้านเศรษฐกิจพอเพียง
๒. รัฐบาลจัดสรรงบประมาณให้องค์กรปกครองส่วนท้องถิ่นเพิ่มขึ้นตาม พ.ร.บ. กำหนดแผนและขั้นตอนการกระจายอำนาจฯ
๓. มีการแบ่งการปกครองในหมู่บ้านเป็นคุ้มต่างๆ ออกระเบียบหมู่บ้านและจัดตั้งอาสาสมัครป้องกันและปราบปรามยาเสพติดทุกหมู่บ้าน

ขีดจำกัด

๑. งบประมาณมีไม่เพียงพอ
 ๒. สื่อและเทคโนโลยีต่างๆ มีการเปลี่ยนแปลงอย่างรวดเร็ว
 ๓. พื้นที่และประชากรจำนวนมากเมื่อเทียบกับอัตรากำลังของเจ้าหน้าที่
- ๒๖ ผลการวิเคราะห์ปัญหาและความต้องการของประชาชนในท้องถิ่นและการคาดการณ์แนวโน้มในอนาคต

ปัญหาด้านสาธารณสุข

๑. ปัญหาโรคไข้เลือดออกและโรคติดต่อ

การคาดการณ์แนวโน้มในอนาคต

ส่วนราชการที่มีอยู่เดิมและส่วนราชการที่จัดตั้งขึ้นใหม่ตามพ.ร.บ. ปรับปรุงระบบราชการรวมทั้งองค์กรปกครองส่วนท้องถิ่นมีบทบาทหน้าที่ที่ชัดเจนยิ่งขึ้น การช่วยเหลือประชาชนคงจะรวดเร็วยิ่งขึ้นและสร้างความพึงพอใจให้แก่ประชาชน

๒๖ ผลการวิเคราะห์ศักยภาพเพื่อประเมินสถานการณ์การพัฒนาในปัจจุบันและโอกาสพัฒนาในอนาคตของท้องถิ่นด้วยเทคนิค Swot Analysis

จุดแข็ง

๑. ในพื้นที่มีสถานให้บริการด้านสาธารณสุข จำนวน ๓ แห่ง
๒. มีการจัดตั้งอาสาสมัครสาธารณสุขทุกหมู่บ้าน
๓. มีสนามกีฬาเพียงพอต่อการออกกำลังกาย

จุดอ่อน

๑. เจ้าหน้าที่บริการด้านสาธารณสุขไม่เพียงพอ
๒. ประชาชนขาดจิตสำนึกและการมีส่วนร่วมในการแก้ไขปัญหา
๓. มีการใช้สารเคมีและยาปราบศัตรูพืชในการทำการเกษตรกรรม

โอกาส

๑. รัฐบาลมีนโยบายส่งเสริมสุขภาพ คัดกรองผู้ป่วยโรคและขยายความคุ้มครองการประกันสังคม
๒. การรับรู้ข้อมูลข่าวสารด้านสาธารณสุขมีช่องทางเพิ่มขึ้น
๓. มีการแก้ไขกฎหมายที่เกี่ยวข้องกับสุขภาพ
๔. การปฏิรูประบบราชการทำให้การพัฒนาคุณภาพชีวิตและสังคมดีขึ้น

ข้อจำกัด

๑. งบประมาณไม่เพียงพอ
 ๒. ผลกระทบจากกฎหมายที่เกี่ยวข้อง
 ๓. ผลกระทบด้านสุขภาพจากสื่อไร้พรมแดน
 ๔. ภาวะทางเศรษฐกิจของประเทศยังไม่ฟื้นตัว
- ๒๖ ผลการวิเคราะห์ปัญหาและความต้องการของประชาชนในท้องถิ่นและการคาดการณ์แนวโน้มในอนาคต

ปัญหาด้านการศึกษา ศาสนาและวัฒนธรรม

๑. ปัญหาขาดสื่อการเรียนการสอนและเทคโนโลยีสมัยใหม่ทางการศึกษา
๒. ปัญหาเด็กเลิกจบการศึกษาภาคบังคับไม่ได้รับการศึกษาต่อหรือมีกรอบด้านอาชีพ
๓. ปัญหาขาดการส่งเสริมและอนุรักษ์ประเพณีวัฒนธรรมและภูมิปัญญาท้องถิ่น

ความต้องการ

๑. ได้รับโอกาสทางการศึกษาจากภาครัฐอย่างเสมอภาค
๒. อนุรักษ์ประเพณีวัฒนธรรมและภูมิปัญญาท้องถิ่น

การคาดการณ์แนวโน้มในอนาคต

รัฐบาลได้กระจายอำนาจให้แก่องค์กรปกครองส่วนท้องถิ่นและจัดสรรงบประมาณให้เพิ่มขึ้นตามท.ร.บ. กำหนดแผนและขั้นตอนการกระจายอำนาจจกก็คงทำให้องค์กรปกครองส่วนท้องถิ่นที่สามารถพัฒนาด้านการศึกษาได้อย่างมีประสิทธิภาพตลอดจนการส่งเสริมอนุรักษ์ประเพณีวัฒนธรรมและภูมิปัญญา

๒๗ ผลการวิเคราะห์ศักยภาพเพื่อประเมินสถานภาพการพัฒนาในปัจจุบันและโอกาสพัฒนาในอนาคตของท้องถิ่น
ด้วยเทคนิค Swot Analysis

จุดแข็ง

๑. มีสถาบันทางการศึกษาและศาสนาทุกหมู่บ้าน
๒. ครู/อาจารย์มีคุณภาพ จริยธรรมและมีคุณลักษณะที่พึงประสงค์ทำให้เป็นแบบอย่างที่ดีแก่นักเรียน
๓. สถานศึกษาส่วนใหญ่มีสภาพแวดล้อมสะอาด ร่มรื่น ปลอดภัย เอื้อต่อการเรียนรู้

จุดอ่อน

๑. สื่อ วัสดุ อุปกรณ์ในการเรียนการสอนไม่เพียงพอ
๒. แหล่งการเรียนรู้ในชุมชนไม่เพียงพอต่อการเรียนรู้
๓. ผู้ปกครอง ชุมชน มีส่วนร่วมในการเข้ามากำหนดนโยบายวางแผนการศึกษาน้อย

โอกาส

๑. ความเจริญ ความก้าวหน้า ด้านเทคโนโลยีสารสนเทศทำให้ผู้เรียนแสวงหาความรู้ได้อย่างหลากหลาย
๒. ชุมชนมีการสืบสาน อนุรักษ์ประเพณีและภูมิปัญญาท้องถิ่น
๓. มีการจัดตั้งกองทุนหมู่บ้าน ทำให้เกิดการสร้างงานในท้องถิ่นส่งผลให้ผู้ปกครองมีรายได้ส่งบุตรศึกษาต่อ
๔. นโยบายในการกระจายอำนาจทำให้ครูผู้ปกครองชุมชนมีส่วนร่วมจัดการศึกษาที่เพิ่มขึ้น

ข้อจำกัด

๑. สถาบันครอบครัวมีปัญหาทางด้านด้านเศรษฐกิจส่งผลให้นักเรียนออกกลางคันและมีพฤติกรรมไม่พึงประสงค์
๒. งบประมาณไม่เพียงพอ
๓. นโยบายภาครัฐเปลี่ยนแปลงตลอดเวลาส่งผลให้การพิจารณาการศึกษาไม่ต่อเนื่องและขาดประสิทธิภาพ
๔. ผลการวิเคราะห์ปัญหาและความต้องการของประชาชนในท้องถิ่นตามประเด็นการพัฒนาท้องถิ่น

ประกอบด้วยขอบข่ายและปริมาณของปัญหาพื้นที่ เป้าหมาย กลุ่มเป้าหมายและการคาดการณ์แนวโน้มในอนาคต

ปัญหาด้านแหล่งน้ำ

๑. น้ำเพื่อทำการเกษตรไม่เพียงพอในฤดูแล้ง
๒. ในฤดูฝนประสบปัญหาน้ำท่วม

ความต้องการ

๑. มีน้ำสำหรับทำการเกษตรเพียงพอตลอดปี

การคาดการณ์แนวโน้มในอนาคต

ส่วนราชการที่มีอยู่เดิมและส่วนราชการที่จัดตั้งขึ้นใหม่ตาม พ.ร.บ. ปรับปรุงระบบราชการรวมทั้งองค์กรปกครองส่วนท้องถิ่นมีบทบาทหน้าที่ชัดเจนยิ่งขึ้น การช่วยเหลือประชาชนคงจะรวดเร็วยิ่งขึ้น และสร้าง ความพึงพอใจให้แก่ประชาชน

๔. ผลการวิเคราะห์ศักยภาพเพื่อประเมินสถานภาพการพัฒนาในปัจจุบันและโอกาสการพัฒนาในอนาคตของท้องถิ่นด้วยเทคนิค Swot Analysis

จุดแข็ง

๑. มีแม่น้ำไหลผ่านและมีลำห้วยหลายแห่งในพื้นที่

จุดอ่อน

๑. สภาพภูมิประเทศตั้งอยู่ใกล้แหล่งน้ำ
๒. เกษตรกรใช้น้ำเพื่อการเกษตรจำนวนมาก

โอกาส

ส่วนราชการที่มีอยู่เดิมและส่วนราชการที่จัดตั้งใหม่ตาม พ.ร.บ. ปรับปรุงระบบราชการรวมทั้งองค์กรปกครองส่วนท้องถิ่นมีบทบาทหน้าที่ชัดเจนยิ่งขึ้นการช่วยเหลือประชาชนที่ประสบปัญหาคงรวดเร็วยิ่งขึ้น

ข้อจำกัด

๑. งบประมาณไม่เพียงพอ
๒. ปัญหาน้ำท่วม

๕. ผลการวิเคราะห์ปัญหาและความต้องการของประชาชนในท้องถิ่นและการคาดการณ์แนวโน้มในอนาคต

ปัญหาด้านทรัพยากรธรรมชาติและสิ่งแวดล้อม

๑. ปัญหาขยะมูลฝอย
๒. ปัญหามลภาวะทางอากาศจากถลุงโรงสี

๓. ปัญหากลิ่นเหม็นจากการเลี้ยงสุกร
๔. ปัญหาดินเสื่อมคุณภาพและสารเคมีตกค้าง

ความต้องการ

๑. มีสภาพแวดล้อมในชุมชนที่ดี

ความคาดหวังแนวโน้มในอนาคต

นโยบายจังหวัดเน้นเกี่ยวกับการทำการเกษตรแบบอินทรีย์และหากมีการรณรงค์สร้างจิตสำนึกให้ประชาชนหันมาทำการเกษตรแบบอินทรีย์และช่วยกันรักษาสิ่งแวดล้อมในชุมชน ปัญหามลภาวะต่างๆในชุมชนและความอุดมสมบูรณ์ของดินคงจะหมดไป

๕. ผลการวิเคราะห์ศักยภาพเพื่อประเมินสถานการณ์การพัฒนาในปัจจุบันและโอกาสการพัฒนาในอนาคตของท้องถิ่นด้วยเทคนิค Swot Analysis

จุดแข็ง

๑. ประชาชนส่วนใหญ่มีความรู้ สามารถพัฒนาได้ง่ายและให้ความร่วมมือกับทางราชการ
๒. มีศักยภาพผู้คือองค์การบริหารส่วนตำบลควบคุมเกี่ยวกับสิ่งแวดล้อม
๓. เป็นชุมชนชนบททางการดำรงชีพยังพึ่งพิงกันด้วยที่ด้วยอาศัยกัน
๔. ผู้นำชุมชนมีความรู้ความสามารถและมีภาวะการเป็นผู้นำ

จุดอ่อน

๑. ประชาชนยังขาดความเข้าใจกฎหมาย
๒. ขาดการประชาสัมพันธ์
๓. องค์การปกครองส่วนท้องถิ่นยังขาดประสบการณ์ในการพัฒนา

โอกาส

รัฐบาลได้กระจายอำนาจให้แก่องค์กรปกครองส่วนท้องถิ่นและจัดสรรงบประมาณให้เพิ่มขึ้นตาม พ.ร.บ.กำหนดแผนและขั้นตอนการกระจายอำนาจฯ ก็คงทำให้้องค์กรปกครองส่วนท้องถิ่นสามารถพัฒนาด้านทรัพยากรธรรมชาติและสิ่งแวดล้อมได้อย่างมีประสิทธิภาพ

ข้อจำกัด

๑. ประชาชนยังขาดความรู้ความเข้าใจกฎหมาย
๒. ขาดการประชาสัมพันธ์
๓. ขาดการประสานงานของหน่วยงานต่างๆ

ส่วนที่ ๓ การนำแผนพัฒนาท้องถิ่นไปสู่การปฏิบัติ
๑ ยุทธศาสตร์การพัฒนาและแผนงาน

ที่	ยุทธศาสตร์	ด้าน	แผนงาน	หน่วยงาน รับผิดชอบหลัก	หน่วยงาน สนับสนุน
๑.	ยุทธศาสตร์ การพัฒนา ด้านเศรษฐกิจ	ด้านการเศรษฐกิจ ด้านบริการชุมชนและสังคม	แผนงานการเกษตร แผนงานสร้างความเข้มแข็ง ของชุมชน	สำนักปลัด สำนักปลัด	
๒.	ยุทธศาสตร์ การพัฒนา ด้านสังคมและ การสาธารณสุข	ด้านบริการชุมชนและสังคม ด้านบริหารทั่วไป	แผนงานการศาสนาวัฒนธรรม และนันทนาการ แผนงานสังคมสงเคราะห์ แผนงานสร้างความเข้มแข็ง ของชุมชน แผนงานสาธารณสุข แผนงานการรักษาความสงบ ภายใน	กองการศึกษา สำนักปลัด สำนักปลัด สำนักปลัด สำนักปลัด	
๓.	ยุทธศาสตร์ การพัฒนา ด้านโครงสร้าง พื้นฐาน	ด้านการเศรษฐกิจ ด้านบริการชุมชนและสังคม	แผนงานอุตสาหกรรม และการโยธา แผนงานการเกษตร แผนงานเกษตรและชุมชน	กองช่าง กองช่าง กองช่าง	
๔.	ยุทธศาสตร์ การพัฒนา ด้านการเมือง การบริหาร	ด้านบริหารทั่วไป	แผนงานบริหารงานทั่วไป	สำนักปลัด กองคลัง กองช่าง กองการศึกษา	
๕.	ยุทธศาสตร์ การพัฒนา ด้านการศึกษา ศาสนาและ วัฒนธรรม	ด้านบริการชุมชนและสังคม	แผนงานการศึกษา แผนงานการศาสนาวัฒนธรรมและ นันทนาการ	กองการศึกษา กองการศึกษา	
๖.	ยุทธศาสตร์ การพัฒนาด้าน ทรัพยากรธรรมชาติและ สิ่งแวดล้อม	ด้านการเศรษฐกิจ ด้านบริการชุมชนและสังคม	แผนงานการเกษตร แผนงานเกษตรและชุมชน แผนงานสาธารณสุข	สำนักปลัด กองช่าง สำนักปลัด	
รวม	๖ ยุทธศาสตร์	๓ ด้าน	๑๑ แผนงาน	๔ กอง	

๒.บัญชีโครงการพัฒนาท้องถิ่น

แบบ No.๑

บัญชีรูปโครงการพัฒนา

แผนพัฒนาท้องถิ่น(พ.ศ.๒๕๖๖-๒๕๗๐)

องค์การบริหารส่วนตำบล อำเภอโกสุมพิสัย จังหวัดศรีสะเกษ

ยุทธศาสตร์	ปี ๒๕๖๖		ปี ๒๕๖๗		ปี ๒๕๖๘		ปี ๒๕๖๙		ปี ๒๕๗๐		รวม ๕ ปี	
	จำนวนโครงการ	งบประมาณ (บาท)	จำนวนโครงการ	งบประมาณ (บาท)	จำนวนโครงการ	งบประมาณ (บาท)	จำนวนโครงการ	งบประมาณ (บาท)	จำนวนโครงการ	งบประมาณ (บาท)	จำนวนโครงการ	งบประมาณ (บาท)
๑. ยุทธศาสตร์การพัฒนาสังคมเศรษฐกิจ												
๑.๑ แผนงานการเกษตร	๘	๑,๓๓๐,๐๐๐	๘	๑,๓๖๐,๐๐๐	๘	๑,๓๖๐,๐๐๐	๘	๑,๓๖๐,๐๐๐	๘	๑,๓๖๐,๐๐๐	๕๓	๕,๓๐๐,๐๐๐
๑.๒ แผนงานสร้างความเข้มแข็งของชุมชน	๒	๕๓๐,๐๐๐	๒	๕๓๐,๐๐๐	๒	๕๓๐,๐๐๐	๒	๕๓๐,๐๐๐	๒	๕๓๐,๐๐๐	๑๐	๒,๐๕๐,๐๐๐
รวม	๑๐	๑,๘๖๐,๐๐๐	๑๐	๑,๘๙๐,๐๐๐	๑๐	๑,๘๙๐,๐๐๐	๑๐	๑,๘๙๐,๐๐๐	๑๐	๑,๘๙๐,๐๐๐	๖๓	๗,๓๕๐,๐๐๐
๒. ยุทธศาสตร์การพัฒนา												
ด้านสังคมและการศึกษาของ												
๒.๑ แผนงานความสามารถคนรุ่นใหม่	๖	๕๓๐,๐๐๐	๖	๕๓๐,๐๐๐	๖	๕๓๕,๐๐๐	๖	๕๓๕,๐๐๐	๖	๕๓๕,๐๐๐	๓๐	๒,๐๖๕,๐๐๐
และนันทนาการ												
๒.๒ แผนงานสิ่งแวดล้อมสะอาด	๖	๕๓๐,๐๐๐	๖	๕๓๐,๐๐๐	๖	๕๓๐,๐๐๐	๖	๕๓๐,๐๐๐	๖	๕๓๐,๐๐๐	๓๐	๒,๐๖๕,๐๐๐
๒.๓ แผนงานการรักษาความปลอดภัย	๑๔	๒,๓๓๐,๐๐๐	๑๔	๒,๓๓๐,๐๐๐	๑๔	๒,๓๓๐,๐๐๐	๑๔	๒,๓๓๐,๐๐๐	๑๔	๒,๓๓๐,๐๐๐	๗๐	๑๖,๕๕๐,๐๐๐
๒.๔ แผนงานสร้างความเข้มแข็งของชุมชน	๖	๕๐๕,๐๐๐	๖	๕๐๕,๐๐๐	๖	๕๐๕,๐๐๐	๖	๕๐๕,๐๐๐	๖	๕๐๕,๐๐๐	๓๐	๒,๕๒๕,๐๐๐
๒.๕ แผนงานสาธารณสุข	๘	๕๕๐,๐๐๐	๘	๕๕๐,๐๐๐	๘	๕๕๐,๐๐๐	๘	๕๕๐,๐๐๐	๘	๕๕๐,๐๐๐	๔๐	๒,๒๐๐,๐๐๐
รวม	๔๐	๕,๐๐๕,๐๐๐	๔๐	๕,๐๐๕,๐๐๐	๔๐	๕,๐๐๕,๐๐๐	๔๐	๕,๐๐๕,๐๐๐	๔๐	๕,๐๐๕,๐๐๐	๒๐๐	๒๐,๐๒๐,๐๐๐
๓. ยุทธศาสตร์การพัฒนา												
ด้านโครงสร้างพื้นฐาน												
๓.๑ แผนงานยุทธศาสตร์กรมชลประทาน	๕๓	๕๖,๓๗๕,๕๐๐	๕๓	๕๖,๓๗๕,๕๐๐	๕๓	๕๖,๓๗๕,๕๐๐	๕๓	๕๖,๓๗๕,๕๐๐	๕๓	๕๖,๓๗๕,๕๐๐	๒๖๖	๑๓๐,๐๒๕,๕๐๐
๓.๒ แผนงานระบบประปา	๑๗	๓,๕๐๐,๐๐๐	๑๗	๓,๕๐๐,๐๐๐	๑๗	๓,๕๐๐,๐๐๐	๑๗	๓,๕๐๐,๐๐๐	๑๗	๓,๕๐๐,๐๐๐	๗๕	๗,๐๐๐,๐๐๐
รวม	๗๐	๕๙,๘๗๕,๕๐๐	๗๐	๕๙,๘๗๕,๕๐๐	๗๐	๕๙,๘๗๕,๕๐๐	๗๐	๕๙,๘๗๕,๕๐๐	๗๐	๕๙,๘๗๕,๕๐๐	๓๔๑	๑๓๗,๐๒๕,๕๐๐

ฉบับนี้ใช้โครงการพัฒนาท้องถิ่น

แบบ ป.๑๑

**บัญชีสรุปโครงการพัฒนา
แผนพัฒนาท้องถิ่น(พ.ศ.๒๕๖๖-๒๕๗๐)
องค์การบริหารส่วนตำบลศูนย์ อำเภอทับปดท้าย จังหวัดศรีสะเกษ**

ยุทธศาสตร์	ปี ๒๕๖๖		ปี ๒๕๖๗		ปี ๒๕๖๘		ปี ๒๕๖๙		ปี ๒๕๗๐		รวม ๕ ปี	
	จำนวนโครงการ	งบประมาณ (บาท)	จำนวนโครงการ	งบประมาณ (บาท)	จำนวนโครงการ	งบประมาณ (บาท)	จำนวนโครงการ	งบประมาณ (บาท)	จำนวนโครงการ	งบประมาณ (บาท)	จำนวนโครงการ	งบประมาณ (บาท)
๕. ยุทธศาสตร์การพัฒนาศึกษา												
ด้านงานเมืองการบริการ												
๕.๑ แผนงานบริการชุมชนทั่วไป	๓๐	๓,๐๘๗,๐๐๐	๓๐	๓,๐๘๗,๐๐๐	๓๐	๓,๐๘๗,๐๐๐	๓๐	๓,๐๘๗,๐๐๐	๓๐	๓,๐๘๗,๐๐๐	๑๕๐	๑,๕๓๕,๐๐๐
รวม	๓๐	๓,๐๘๗,๐๐๐	๓๐	๓,๐๘๗,๐๐๐	๓๐	๓,๐๘๗,๐๐๐	๓๐	๓,๐๘๗,๐๐๐	๓๐	๓,๐๘๗,๐๐๐	๑๕๐	๑,๕๓๕,๐๐๐
๕. ยุทธศาสตร์การพัฒนาศึกษา												
ด้านการศึกษาศาสนาและวัฒนธรรม												
๕.๑ แผนงานการศึกษา	๓๕	๒,๒๒๕,๐๐๐	๓๕	๒,๒๒๕,๐๐๐	๓๕	๒,๒๒๕,๐๐๐	๓๕	๒,๒๒๕,๐๐๐	๓๕	๒,๒๒๕,๐๐๐	๑๗๐	๓,๓๖๒,๕๐๐
๕.๒ แผนงานการศาสนาวัฒนธรรมและนันทนาการ	๑๓	๕๐๒,๐๐๐	๑๓	๕๐๒,๐๐๐	๑๓	๕๐๒,๐๐๐	๑๓	๕๐๒,๐๐๐	๑๓	๕๐๒,๐๐๐	๕๕	๒,๐๑๐,๐๐๐
รวม	๒๒	๓,๐๒๗,๐๐๐	๒๒	๓,๐๒๗,๐๐๐	๒๒	๓,๐๒๗,๐๐๐	๒๒	๓,๐๒๗,๐๐๐	๒๒	๓,๐๒๗,๐๐๐	๑๑๕	๕,๓๗๓,๕๐๐
๖. ยุทธศาสตร์การพัฒนา												
ด้านทรัพยากรธรรมชาติและสิ่งแวดล้อม												
๖.๑ แผนงานการเกษตร	๖	๕๗๐,๐๐๐	๖	๕๗๐,๐๐๐	๖	๕๗๐,๐๐๐	๖	๕๗๐,๐๐๐	๖	๕๗๐,๐๐๐	๓๐	๒,๘๖๐,๐๐๐
๖.๒ แผนงานการศาสนาวัฒนธรรมและนันทนาการ	๑	๓๐๐,๐๐๐	๑	๓๐๐,๐๐๐	๑	๓๐๐,๐๐๐	๑	๓๐๐,๐๐๐	๑	๓๐๐,๐๐๐	๕	๑,๕๐๐,๐๐๐
๖.๓ แผนงานคนและชุมชน	๒	๓๐๐,๐๐๐	๒	๓๐๐,๐๐๐	๒	๓๐๐,๐๐๐	๒	๓๐๐,๐๐๐	๒	๓๐๐,๐๐๐	๑๐	๓,๐๐๐,๐๐๐
รวม	๙	๑,๑๗๐,๐๐๐	๙	๑,๑๗๐,๐๐๐	๙	๑,๑๗๐,๐๐๐	๙	๑,๑๗๐,๐๐๐	๙	๑,๑๗๐,๐๐๐	๔๕	๗,๓๖๐,๐๐๐
รวมทั้งสิ้น	๑๖๗	๑,๕๓๕,๐๐๐	๑๖๗	๑,๕๓๕,๐๐๐	๑๖๗	๑,๕๓๕,๐๐๐	๑๖๗	๑,๕๓๕,๐๐๐	๑๖๗	๑,๕๓๕,๐๐๐	๘๐๑	๓,๘๖๖,๐๐๐

รายละเอียดโครงการพัฒนา

แผนพัฒนาท้องถิ่น (พ.ศ. ๒๕๖๖ - ๒๕๗๐)

องค์การบริหารส่วนตำบล อำเภอทับปด จังหวัดศรีสะเกษ

ก. ยุทธศาสตร์จังหวัดที่ ๑ ยกระดับการผลิตสินค้าเกษตรสู่มาตรฐานอย่างครบวงจร

ข. ยุทธศาสตร์การพัฒนาขององค์กรปกครองส่วนท้องถิ่นในเขตจังหวัดศรีสะเกษที่ ๓ ยกระดับคุณภาพสินค้าเกษตรให้เป็นเกษตรปลอดภัย

๑. ยุทธศาสตร์การพัฒนาตำบลเสาชูกิจ

๑.๑ แผนงานการเกษตร

ที่	โครงการ	วัตถุประสงค์	เป้าหมาย (ผลผลิตของโครงการ)	งบประมาณ					ตัวชี้วัด (KPI)	ผลที่คาดว่าจะได้รับ	หน่วยงาน รับผิดชอบ
				๒๕๖๖ (บาท)	๒๕๖๗ (บาท)	๒๕๖๘ (บาท)	๒๕๖๙ (บาท)	๒๕๗๐ (บาท)			
๑.	โครงการฝึกอบรม กลุ่มอาชีพเกษตรกร	เพื่อเป็นการส่งเสริมกลุ่มอาชีพ ให้เพิ่มรายได้ลดรายจ่าย	กลุ่มสตรี ในเขต อบต.ตุน	๒๐๐,๐๐๐	๒๐๐,๐๐๐	๒๐๐,๐๐๐	๒๐๐,๐๐๐	๒๐๐,๐๐๐	ร้อยละ ๙๐ กลุ่มอาชีพได้รับ ความรู้เพิ่มขึ้น	กลุ่มสตรีมีอาชีพได้มีรายได้ ได้เสริมลดรายจ่าย	สำนักปลัด
๒	โครงการส่งเสริมและ สนับสนุนเศรษฐกิจ ชุมชน	๑. เพื่อให้กลุ่มอาชีพต่างๆได้มี แหล่งเงินทุนชุมชน ๒. เพื่อเป็นเงินทุนชุมชน สำหรับประกอบอาชีพ	กลุ่มอาชีพ ในเขตอบต.ตุน	๒๐๐,๐๐๐	๒๐๐,๐๐๐	๒๐๐,๐๐๐	๒๐๐,๐๐๐	๒๐๐,๐๐๐	ร้อยละ ๙๐ กลุ่มอาชีพ ได้รับ เงินทุน	๑. ประชาชนมีกิจกรรม กลุ่มอาชีพและมีรายได้ เพิ่มขึ้น ๒. สภาพการมีเงินทุน ในชุมชนเกษตร	สำนักปลัด
๓	โครงการฝึกอบรม ทางเรียนรู้เศรษฐกิจ พอเพียงองค์การ บริหารส่วนตำบล	๑. เพื่อส่งเสริมและปลูกฝังให้ประชาชน วางแผนชีวิตและปฏิบัติตามวิถีพอเพียง นำมาใช้ในการดำเนินชีวิตประจำวันได้ ๒. เพื่อสร้างภูมิคุ้มกันทางสังคมให้ ประชาชนสามารถใช้ชีวิตได้อย่าง สมดุล ท่ามกลางการเปลี่ยนแปลง ต่างๆ	ประชาชนในเขตพื้นที่ องค์การบริหารส่วน ตำบล	๕๐,๐๐๐	๕๐,๐๐๐	๕๐,๐๐๐	๕๐,๐๐๐	๕๐,๐๐๐	ประชาชนในเขต พื้นที่สามารถนำ ความรู้ด้านอาชีพ ไปประกอบเป็น อาชีพได้ เพื่อเพิ่ม รายได้ ลดรายจ่าย ภายในครัวเรือน	๑. ประชาชนในเขตองค์ องค์การบริหารส่วน ตำบลสามารถใช้ชีวิต ประจำวันตามวิถี พอเพียง ๒. เพื่อเรียนรู้วิถีพอ เพียง	สำนักปลัด

รายละเอียดโครงการพัฒนา

แผนพัฒนาท้องถิ่น (พ.ศ. ๒๕๖๖ - ๒๕๗๐)

องค์การบริหารส่วนตำบล อุบลรัตน์ จังหวัดขอนแก่น

ก. ยุทธศาสตร์จังหวัดที่ ๑ ยุทธศาสตร์การพัฒนาพื้นที่ภาคตะวันออกเฉียงเหนือ

ข. ยุทธศาสตร์การพัฒนาขององค์กรปกครองส่วนท้องถิ่นในเขตจังหวัดขอนแก่นที่ ๓ ยุทธศาสตร์การพัฒนาพื้นที่เป็นเกษตรปลอดภัย

๑. ยุทธศาสตร์การพัฒนาด้านเศรษฐกิจ

๑.๑ แผนงานการเกษตร

ที่	โครงการ	วัตถุประสงค์	เป้าหมาย (แหล่งผลิตของโครงการ)	งบประมาณ					ตัวชี้วัด (KPI)	ผลที่คาดว่าจะได้รับ	หน่วยงาน รับผิดชอบ หลัก
				๒๕๖๖ (บาท)	๒๕๖๗ (บาท)	๒๕๖๘ (บาท)	๒๕๖๙ (บาท)	๒๕๗๐ (บาท)			
๔	โครงการแปลงสาธิต การเกษตร	- มีขั้นตอนเรียนรู้ให้กับเกษตรกร การในเขตอบต. อุบล - เป็นแหล่งศึกษาดูงานให้ เกษตรกรผู้สนใจ นำไปเป็น แบบอย่าง	เกษตรกร ในเขตอบต. อุบล	๒๐,๐๐๐	๒๐,๐๐๐	๒๐,๐๐๐	๒๐,๐๐๐	๒๐,๐๐๐	- เกษตรกรมีแหล่ง ศึกษาดูงานแล้ว สามารถนำไปเป็น แบบอย่างในการทำ การเกษตร	สำนักงานปศุ สัตว์	
๕	โครงการส่งเสริมอาชีพ ในหมู่บ้าน	เพื่อให้ความรู้เรื่องวิถีชุมชน ที่ใช้ในการผลิต คุณสมบัติน้ำ ประปาชุมชนและการใช้ปุ๋ย อินทรีย์	- เกษตรกร ในเขตอบต. อุบล	๓๐๐,๐๐๐	๓๐๐,๐๐๐	๓๐๐,๐๐๐	๓๐๐,๐๐๐	๓๐๐,๐๐๐	เกษตรกรสามารถ ความรู้และควมเข้าใจ เรื่องปุ๋ยอินทรีย์และการ ใช้ปุ๋ยอินทรีย์เคมี	สำนักงานปศุ สัตว์	
๖	โครงการส่งเสริมจัดตั้ง กลุ่มทำนาแปลงใหญ่	เพื่อสนับสนุนให้เกิดเกษตรกรมีการ รวมกลุ่มทำการผลิตมีการบริหาร จัดการร่วมกัน เกษตรกรสามารถ ลดต้นทุนการผลิตเพิ่มรายได้ และสร้างโอกาสทางการตลาด มีผลิตภัณฑ์รองรับเป็นขึ้นมา ที่จะผลิตมีคุณภาพได้มาตรฐาน ด้านการถ่ายทอดเทคโนโลยี การผลิตข้าวหอมกระบวนกร โรงสีชุมชน	จำนวน ๘ หมู่บ้าน	๕๐๐,๐๐๐	๕๐๐,๐๐๐	๕๐๐,๐๐๐	๕๐๐,๐๐๐	๕๐๐,๐๐๐	เพิ่มประสิทธิภาพ ในการผลิตและ กลุ่มมีความเข้มแข็ง คุณภาพได้มาตรฐาน ลดต้นทุนการผลิต สร้างความเข้มแข็ง ถ่ายทอดเทคโนโลยี โอกาสให้สามารถพึ่ง พาตนเองได้อย่างยั่งยืน	สำนักงานปศุ สัตว์	

รายละเอียดโครงการพัฒนา
แผนพัฒนาท้องถิ่น (พ.ศ. ๒๕๖๖ - ๒๕๗๐)

องค์การบริหารส่วนตำบลน อำเภอทับปด จังหวัดศรีสะเกษ

๓. ยุทธศาสตร์จังหวัดที่ ๑ ยุทธศาสตร์การพัฒนาผลิตภัณฑ์ภาคเกษตรสู่มาตรฐานอย่างครบวงจร

๔. ยุทธศาสตร์ด้านการพัฒนาขององค์กรปกครองส่วนท้องถิ่นในเขตจังหวัดศรีสะเกษ ยุทธศาสตร์ที่ ๓ ยกระดับคุณภาพสินค้าการเกษตรให้สินค้าเกษตรปลอดภัย

๑. ยุทธศาสตร์ด้านการพัฒนาเศรษฐกิจ

๑.๑ แผนงานการเกษตร

ปี	โครงการ	วัตถุประสงค์	เป้าหมาย (ต่อปีของโครงการ)	งบประมาณ				ตัวชี้วัด (KPI)	ผลที่คาดว่าจะได้รับ	หน่วยงาน รับผิดชอบ
				๒๕๖๖ (บาท)	๒๕๖๗ (บาท)	๒๕๖๘ (บาท)	๒๕๖๙ (บาท)			
๓	โครงการจัดตั้งศูนย์จัด การศัตรูพืชชุมชน (ศชช.)	เพื่อเป็นการเรียนรู้แบบมีส่วนร่วม ที่จะพัฒนาระดับการเกษตรได้ให้ ความสำคัญกับการรวมการรวม ตัวของเกษตรกร - สามารถช่วยเหลือเกษตรกร - ให้เกษตรกรมีความปลอดภัย - เกษตรกรมีคุณภาพสินค้าการเกษตร - สามารถเป็นแหล่งไปใช้แรงงาน - สามารถนำไปสู่วิถีชีวิตที่ดี เพื่อป้องกันกำจัดโรคศัตรูพืชได้	จำนวน ๘ หมู่บ้าน					เกษตรกรมีส่วนร่วม ไม่มีการพัฒนาและเกิด การเรียนรู้ในกระบวนการ การดำเนินการเกษตร	สำนักงาน ปศุสัตว์	
๔	โครงการถ่ายทอด เทคโนโลยีและสาธิต การผสมปุ๋ยใช้เอง	เพื่อส่งเสริมทักษะการผสมปุ๋ยใช้ ตัวเอง - เกษตรกรเรียนรู้จากกรณีปฏิบัติ จริง - จัดตั้งศูนย์การผลิตปุ๋ยใช้เอง เกษตรกร	จำนวน ๘ หมู่บ้าน	๕๐,๐๐๐	๕๐,๐๐๐	๕๐,๐๐๐	๕๐,๐๐๐	เกษตรกรได้ใช้ ปุ๋ยเคมีและเปลี่ยน การลดต้นทุน ในครัวเรือน	เกษตรกรได้รับการ ถ่ายทอดความรู้ด้าน ปฏิบัติการผสมปุ๋ยเคมี ไว้ใช้เอง	สำนักงานปศุ สัตว์

ราชตะเยียดโครงการพัฒนา

แผนพัฒนาท้องถิ่น (พ.ศ. ๒๕๖๖ - ๒๕๗๐)

องค์การบริหารส่วนตำบลศูนย์ อำเภอรัตนวาปี จังหวัดศรีสะเกษ
 ๖. ยุทธศาสตร์จังหวัดที่ ๑ มาตรการพัฒนาระบบโครงสร้างเศรษฐกิจ

๗. ยุทธศาสตร์การพัฒนาขององค์กรท้องถิ่นในเขตพื้นที่จังหวัดศรีสะเกษ ยุทธศาสตร์ที่ ๓ ยกระดับคุณภาพสินค้าเกษตรให้เป็นเกษตรปลอดภัย

๘. ยุทธศาสตร์การพัฒนาตำบลราชตะเยียด

๘.๑ แผนงานการเกษตร

ที่	โครงการ	วัตถุประสงค์	เป้าหมาย (ผลผลิตของโครงการ)	งบประมาณ					ตัวชี้วัด (KPI)	ผลที่คาดว่าจะได้รับ	หน่วยงาน รับผิดชอบ หลัก
				๒๕๖๖ (บาท)	๒๕๖๗ (บาท)	๒๕๖๘ (บาท)	๒๕๖๙ (บาท)	๒๕๗๐ (บาท)			
๙	โครงการส่งเสริมการใช้พลังงานทดแทนในหมู่บ้าน	เพื่อเป็นการส่งเสริมให้ประชาชน ตระหนักถึงการใช้อย่างประหยัด	จำนวน ๑ โครงการ	๒๐๐,๐๐๐	๒๐๐,๐๐๐	๒๐๐,๐๐๐	๒๐๐,๐๐๐	๒๐๐,๐๐๐	กลุ่มเกษตรกร	ประชาชนมีความรู้เกี่ยวกับการใช้พลังงานทดแทน	สำนักงาน ปลัด
รวม	๙ โครงการ			๒,๑๑๐,๐๐๐	๒,๑๑๐,๐๐๐	๒,๑๑๐,๐๐๐	๒,๑๑๐,๐๐๐	๒,๑๑๐,๐๐๐			

รายละเอียดโครงการพัฒนา

แผนพัฒนาท้องถิ่น (พ.ศ. ๒๕๖๖ - ๒๕๗๐)

องค์การบริหารส่วนตำบลชุม อําเภอทับปดจําหวัดศรีสะเกษ

ก.ยุทธศาสตร์จังหวัดที่ ๑ ยกระดับการผลิตสินค้าเกษตรสู่มาตรฐานอย่างครบวงจร

ข.ยุทธศาสตร์การพัฒนาขององค์กรปกครองส่วนท้องถิ่นในเขตจังหวัดศรีสะเกษ ยุทธศาสตร์ที่ ๓ ยกระดับคุณภาพสินค้าทางการเกษตรให้เป็นมาตรฐานสอดคล้อง

๑. ยุทธศาสตร์การพัฒนาด้านเศรษฐกิจ

๑.๑ แผนงานการสร้างความรู้แก่เกษตรกร

ที่	โครงการ	วัตถุประสงค์	นิทานาย (ผลผลิตของโครงการ)	งบประมาณ					ตัวชี้วัด (KPI)	ผลที่คาดว่าจะ จะได้รับ	หน่วยงาน รับผิดชอบ หลัก
				๒๕๖๖ (บาท)	๒๕๖๗ (บาท)	๒๕๖๘ (บาท)	๒๕๖๙ (บาท)	๒๕๗๐ (บาท)			
๑.	โครงการส่งเสริมสินค้าจำหน่าย สินค้า OTOP และสินค้า เกษตรปลอดภัย	-ส่งเสริมอาชีพให้กลุ่มอาชีพ ในพื้นที่ที่มีรายได้	-กลุ่มสตรีในเขตอ.ตะพาน จัดตั้งและพัฒนากลุ่มอาชีพ ผู้เศรษฐกิจพอเพียงชุมชน จำนวนตำบลละ ๑ แห่ง	๓๐๐,๐๐๐	๓๐๐,๐๐๐	๓๐๐,๐๐๐	๓๐๐,๐๐๐	๓๐๐,๐๐๐	ร้อยละ ๙๐ มีรายได้ เพิ่มขึ้น	-กลุ่มอาชีพมีรายได้เพิ่ม ขึ้นและต่อเนื่อง	สำนักงานส่งเสริมการค้า ระหว่างประเทศ จังหวัดศรีสะเกษ
๒	โครงการพัฒนาศูนย์เรียนรู้ เศรษฐกิจพอเพียงชุมชน	เพื่อเสริมสร้างความรู้ในการ ดำเนินงานกิจกรรมเกษตร และคานาผลิตภัณฑ์ชุมชน เศรษฐกิจพอเพียง	ผู้จัดตั้งและพัฒนากลุ่มอาชีพ ผู้เศรษฐกิจพอเพียงชุมชน จำนวนตำบลละ ๑ แห่ง	๓๐๐,๐๐๐	๓๐๐,๐๐๐	๓๐๐,๐๐๐	๓๐๐,๐๐๐	๓๐๐,๐๐๐	ศูนย์เรียนรู้เศรษฐกิจ พอเพียง	เกษตรกรมีความรู้ในการ ดำเนินกิจกรรมทางการ เกษตรตามหลักปรัชญา เศรษฐกิจพอเพียง	สำนักงานส่งเสริม การค้าระหว่างประเทศ จังหวัดศรีสะเกษ
รวม	๒. โครงการ	-	-	๕๐๐,๐๐๐	๕๐๐,๐๐๐	๕๐๐,๐๐๐	๕๐๐,๐๐๐	๕๐๐,๐๐๐	-	-	-

๒. บัญชีโครงการพัฒนาท้องถิ่น

รายละเอียดโครงการพัฒนา
 แผนพัฒนาท้องถิ่น (พ.ศ.๒๕๖๖-๒๕๗๐)
 องค์การบริหารส่วนตำบลชุม อำเภอกันทรารมย์ จังหวัดศรีสะเกษ

- ก.ยุทธศาสตร์จังหวัดที่ ๕ เสริมสร้างความเป็นอยู่และยกระดับคุณภาพชีวิต
- ข.ยุทธศาสตร์การพัฒนาของตำบลที่ ๓ ยกระดับคุณภาพชีวิตให้เป็นสังคมที่น่าอยู่
- ๒. ยุทธศาสตร์การพัฒนาตำบลสังคมและการสาธารณสุข
- ๒.๑ แผนงานการสาธารณสุขและบริการสุขภาพ

ที่	โครงการ	วัตถุประสงค์	เป้าหมาย (ผลผลิตของโครงการ)	งบประมาณ					ตัวชี้วัด (KPI)	ผลที่คาดว่าจะ จะได้รับ	หน่วยงาน รับผิดชอบ หลัก
				๒๕๖๖ (บาท)	๒๕๖๗ (บาท)	๒๕๖๘ (บาท)	๒๕๖๙ (บาท)	๒๕๗๐ (บาท)			
๑	โครงการจัดซื้ออุปกรณ์กีฬา	๑. เพื่อให้ประชาชนในพื้นที่ที่มีอุปกรณ์กีฬาสำหรับออกกำลังกาย	๑ จัดซื้ออุปกรณ์กีฬา กีฬาสำหรับออกกำลังกาย	๑๐๐,๐๐๐	๑๐๐,๐๐๐	๑๐๐,๐๐๐	๑๐๐,๐๐๐	๑๐๐,๐๐๐	ร้อยละ ๙๐ ของชุมชน กีฬาสำหรับออกกำลังกาย	กองการศึกษา	
๒	โครงการจัดทำารแข่งขันกีฬา ชุมชนด้านยว.สพ.คิด	๑. เพื่อส่งเสริมให้เยาวชนและประชาชนใช้เวลาว่างให้เกิดประโยชน์ ๒. เพื่อส่งเสริมสุขภาพจิต ๓. เพื่อส่งเสริมการออกกำลังกาย	จำนวนผู้เข้าร่วมกิจกรรม ๓๐๐ คน	๑๐๐,๐๐๐	๑๐๐,๐๐๐	๑๐๐,๐๐๐	๑๐๐,๐๐๐	๑๐๐,๐๐๐	ร้อยละ ๙๐ ประชาชน ใช้เวลาว่างและมี ทักษะการเล่นกีฬา	กองการศึกษา	
๓	โครงการส่งเสริมคนพิการ นักกีฬาเข้าร่วมการแข่งขัน กีฬาในระดับต่างๆ	๑. เพื่อส่งเสริมให้เยาวชนและประชาชนใช้เวลาว่างให้เกิดประโยชน์ ๒. เพื่อเป็นการส่งเสริมการออกกำลังกายและรักษาสุขภาพ	จำนวนผู้เข้าร่วมกิจกรรม ๕๐ คน	๓๐,๐๐๐	๓๐,๐๐๐	๓๐,๐๐๐	๓๐,๐๐๐	๓๐,๐๐๐	ร้อยละ ๙๐ ของชุมชน ประชาชนใช้เวลา ว่างให้เกิดประโยชน์ ทางกายภาพ	กองการศึกษา	
๔	โครงการจัดการแข่งขันกีฬา วอลเลย์บอลชายหาด	๑. เพื่อเป็นการส่งเสริมการออกกำลังกายและรักษาสุขภาพ ๒. เพื่อเป็นการส่งเสริมการออกกำลังกายและรักษาสุขภาพ	จำนวนผู้เข้าร่วมกิจกรรม ๒๐๐ คน	๕๕,๐๐๐	๕๐,๐๐๐	๕๐,๐๐๐	๕๐,๐๐๐	๕๐,๐๐๐	ร้อยละ ๘๐ ของชุมชน ประชาชนใช้เวลา ว่างให้เกิดประโยชน์	กองการศึกษา	
๕	โครงการจัดการแข่งขัน กีฬาพื้นบ้าน	๑. เพื่อเป็นการส่งเสริมการออกกำลังกายและรักษาสุขภาพ	จำนวนผู้เข้าร่วมกิจกรรม ๒๐๐ คน	๓๕,๐๐๐	๓๕,๐๐๐	๓๕,๐๐๐	๓๕,๐๐๐	๓๕,๐๐๐	ร้อยละ ๘๐ ของชุมชน ใช้เวลาว่างให้เกิดประโยชน์	กองการศึกษา	

รายละเอียดโครงการพัฒนา
แผนที่พัฒนาท้องถิ่น (พ.ศ. ๒๕๖๖-๒๕๗๐)

องค์การบริหารส่วนตำบลศูนย์ อำเภอรัตนวาปี จังหวัดศรีสะเกษ

ก. ยุทธศาสตร์จังหวัดที่ ๕ เตรียมสร้างความรู้ความเข้าใจแก่ประชาชนและภาคีความร่วมมืออาสาสมัคร

ข. ยุทธศาสตร์การพัฒนาขององค์กรปกครองส่วนท้องถิ่นในเขตจังหวัดศรีสะเกษที่ ๓ ยกระดับคุณภาพชีวิตให้เป็นสังคมที่ปลอดภัย

๒. ยุทธศาสตร์การพัฒนาความมั่นคงและกรมการสาธารณสุข

๒.๑ แผนงานกรมการสาธารณสุขและบำบัดสุขภาพ

ปี	โครงการ	วัตถุประสงค์	เป้าหมาย (ผลผลิตของโครงการ)	งบประมาณ					ตัวชี้วัด (KPI)	ผลที่คาดว่าจะได้รับ	หน่วยงาน รับผิดชอบ หลัก
				๒๕๖๖ (บาท)	๒๕๖๗ (บาท)	๒๕๖๘ (บาท)	๒๕๖๙ (บาท)	๒๕๗๐ (บาท)			
๒	โครงการสนับสนุนเด็กสร้างปัญญา ส่งเสริมสุขภาพ	เพื่อส่งเสริมทักษะการของเด็กนักเรียนในศูนย์พัฒนาเด็กเล็ก	จัดตั้งสนามเด็กเล่นก่อสร้างปัญญาทั้ง ๓ ศูนย์ ในศูนย์พัฒนาเด็กเล็ก	๑๐๐,๐๐๐	๑๐๐,๐๐๐	๑๐๐,๐๐๐	๑๐๐,๐๐๐	๑๐๐,๐๐๐	ร้อยละ ๕๐ เด็กนักเรียนใช้เวลาว่างในการพัฒนาสุขภาพส่วนต่างๆ	เห็นเด็กมีสุขภาพร่างกายแข็งแรง สุขุมตามจิตใจแจ่มใส	กองการศึกษา
รวม	๒ โครงการ		-	๕๐๐,๐๐๐	๕๐๐,๐๐๐	๕๐๐,๐๐๐	๕๐๐,๐๐๐	๕๐๐,๐๐๐	-	-	-

รายละเอียดโครงการพัฒนา
แผนพัฒนาท้องถิ่น (พ.ศ. ๒๕๖๖-๒๕๗๐)
องค์การบริหารส่วนตำบล อำเภอโกสุมพิสัย จังหวัดศรีสะเกษ

๑. ยุทธศาสตร์จังหวัดที่ ๓ พัฒนารอบนอกอยู่ คู่คุณภาพชีวิตประชาชนในภูมิภาค
 ข. ยุทธศาสตร์การพัฒนาขององค์ปกครองส่วนท้องถิ่นในเขตจังหวัดศรีสะเกษที่ ๑ ยกระดับคุณภาพชีวิตให้เป็นสังคมที่ยั่งยืน
๒. ยุทธศาสตร์การพัฒนาด้านสังคมและการสาธารณสุข
- ๒.๒ แผนงานสังคมสงเคราะห์

ที่	โครงการ	วัตถุประสงค์	เป้าหมาย (และสังคมโครงการ)	งบประมาณ					ตัวชี้วัด (KPI)	ผลที่คาดว่าจะ ได้รับ	หน่วยงาน รับผิดชอบ หลัก
				๒๕๖๖ (บาท)	๒๕๖๗ (บาท)	๒๕๖๘ (บาท)	๒๕๖๙ (บาท)	๒๕๗๐ (บาท)			
๑	โครงการฝึกอบรมผู้สูงอายุ ในตำบล	-เพื่ออบรมผู้สูงอายุให้มี ความรู้เรื่องการรักษาสุขภาพและ ป้องกันสุขภาพ	กลุ่มผู้สูงอายุ ๕๐ คน	๕๐,๐๐๐	๕๐,๐๐๐	๕๐,๐๐๐	๕๐,๐๐๐	๕๐,๐๐๐	ผู้สูงอายุมีสุขภาพ อนามัยที่แข็งแรง สามารถดูแลตัวเองได้	ผู้สูงอายุศูนย์ นันทบุรี	สำนักงานปศุ สัตว์
๒	โครงการลดระดับผู้สูงอายุ โอกาสและคนไร้ที่พึ่ง	เพื่อให้ผู้สูงอายุมีโอกาสใช้โอกาส เข้าถึงบริการทางการแพทย์	ผู้สูงอายุโอกาสใช้โอกาส อุปถัมภ์	๓๐,๐๐๐	๓๐,๐๐๐	๓๐,๐๐๐	๓๐,๐๐๐	๓๐,๐๐๐	ร้อยละ ๓๐๐ ได้รับ การดูแล	ประสานการ ดำเนินงาน	สำนักงาน สาธารณสุข
๓	โครงการช่วยเหลือเด็ก สตรี คนชรา และผู้ด้อยโอกาสที่ ยากไร้	เพื่อช่วยเหลือเด็ก สตรี คนชรา และผู้ด้อยโอกาสที่ยากไร้และ ขาดโอกาสในการเข้าถึงบริการ การศึกษาระดับ	เด็ก สตรี คนชรา และผู้ด้อยโอกาสที่ยาก ไร้ในเขตพื้นที่ตำบล	๓๐,๐๐๐	๓๐,๐๐๐	๓๐,๐๐๐	๓๐,๐๐๐	๓๐,๐๐๐	ร้อยละ ๑๐๐ ได้รับ การดูแล	เด็ก สตรี คนชรา และผู้ด้อยโอกาสที่ยาก ไร้	สำนักงานปศุ สัตว์
๔	โครงการจัดสวัสดิการสังคม ในชุมชน	เพื่อให้ผู้ด้อยโอกาสที่ยากไร้และ ขาดโอกาสในการเข้าถึงบริการ การศึกษาระดับ	เด็ก สตรี คนชรา และผู้ด้อยโอกาสที่ยาก ไร้ในเขตพื้นที่ตำบล	๕๐,๐๐๐	๕๐,๐๐๐	๕๐,๐๐๐	๕๐,๐๐๐	๕๐,๐๐๐	ร้อยละ ๕๐ จัดสวัสดิ การสังคม	เด็ก สตรี คนชรา และผู้ด้อยโอกาสที่ยาก ไร้	สำนักงานปศุ สัตว์
๕	โครงการสร้าง แหล่งครอบครัว	๑.เพื่อสร้างสัมพันธภาพ ที่ดีระหว่างสมาชิกใน ครอบครัวให้อบอุ่น ๒.เพื่อไม่ทอดทิ้งผู้สูงอายุ สื่อสารกับสมาชิกในครอบครัว อย่างมีประสิทธิภาพ	ครอบครัวในเขต ตำบล	๕๐,๐๐๐	๕๐,๐๐๐	๕๐,๐๐๐	๕๐,๐๐๐	๕๐,๐๐๐	ครอบครัวในเขต ตำบล	ครอบครัวในเขต ตำบล	สำนักงานปศุ สัตว์

๒. บัญชีโครงการพัฒนาท้องถิ่น

รายละเอียดโครงการพัฒนา

แบบพัฒนาท้องถิ่น (พ.ศ. ๒๕๖๖-๒๕๗๐)

องค์การบริหารส่วนตำบลชุม อำเภอทับปด จังหวัดศรีสะเกษ

๓. ยุทธศาสตร์จังหวัดที่ ๓ พัฒนาเมืองน่าอยู่ คู่คุณภาพชีวิตประชาชนในชุมชน

๓. ยุทธศาสตร์การพัฒนาขององค์กรปกครองส่วนท้องถิ่นในเขตจังหวัดศรีสะเกษที่ ๓ ยกระดับคุณภาพชีวิตให้เป็นสังคมที่น่าอยู่

๒. ยุทธศาสตร์การพัฒนาในด้านสังคมและการสาธารณสุข

๒.๒ แผนงานสังคมสงเคราะห์

ที่	โครงการ	วัตถุประสงค์	เป้าหมาย (ผลผลิตของโครงการ)	งบประมาณ					ตัวชี้วัด (KPI)	ผลที่คาดว่าจะ ได้รับ	หน่วยงาน รับผิดชอบ หลัก
				๒๕๖๖ (บาท)	๒๕๖๗ (บาท)	๒๕๖๘ (บาท)	๒๕๖๙ (บาท)	๒๕๗๐ (บาท)			
๓	โครงการด้านกีฬานาว ช่วยเหลือผู้ประสบภัย	-เพื่อให้ประชาชนมีภาพม บรรเทาภัยหนาว	-ครัวเรือนในเขตพื้นที่ ชนบท	๓๐๐,๐๐๐	๓๐๐,๐๐๐	๓๐๐,๐๐๐	๓๐๐,๐๐๐	๓๐๐,๐๐๐	๕๐๐๐-๑๐๐๐๐ ได้รับคำปรึกษาเกี่ยวกับ ช่วยเหลือผู้ประสบ จากสภาพอากาศที่ หนาวเย็น	สำนักปลัด	
รวม	๒ โครงการ			๕๐๐,๐๐๐	๕๐๐,๐๐๐	๕๐๐,๐๐๐	๕๐๐,๐๐๐.๐๐	๕๐๐,๐๐๐	-	-	

**รายละเอียดโครงการพัฒนา
แผนพัฒนาท้องถิ่น (พ.ศ.๒๕๖๖-๒๕๗๐)
องค์การบริหารส่วนตำบล อุบลรัตน์ อําเภอกันทรารมย์ จังหวัดศรีสะเกษ**

๒. ยุทธศาสตร์จังหวัดที่ ๕ เสริมสร้างความเป็นคนและการทำงานของคนเชื่อมโยงอาเซียน
ยุทธศาสตร์การพัฒนาขององค์กรปกครองส่วนท้องถิ่นในเขตจังหวัดศรีสะเกษที่ ๑ ยุทธศาสตร์คุณภาพชีวิตให้เป็นสังคมที่น่าอยู่

๒. ยุทธศาสตร์การพัฒนาต้นแบบและการสาธารณสุข

๒.๓ แผนงานการรักษาสภาพความสงบภายใน

ที่	โครงการ	วัตถุประสงค์	เป้าหมาย (ผลผลิตของโครงการ)	งบประมาณ					ตัวชี้วัด (KPI)	ผลที่คาดว่าจะ ได้รับ	หน่วยงาน รับผิดชอบ หลัก
				๒๕๖๖ (บาท)	๒๕๖๗ (บาท)	๒๕๖๘ (บาท)	๒๕๖๙ (บาท)	๒๕๗๐ (บาท)			
๑	โครงการจัดหาถังดับเพลิงหรืออุปกรณ์อื่นที่เกี่ยวข้องกับภารกิจดับเพลิงมีประสิทธิภาพเหมาะสม	เพื่อจัดหาถังดับเพลิงหรืออุปกรณ์อื่นที่เกี่ยวข้องกับภารกิจดับเพลิงมีประสิทธิภาพเหมาะสม	-ใบขอพื้นที่ อบต.อุบล	๑๐๐,๐๐๐	๑๐๐,๐๐๐	๑๐๐,๐๐๐	๑๐๐,๐๐๐	๑๐๐,๐๐๐	มีถังดับเพลิง	ประชาชนมีความปลอดภัยในชีวิตและทรัพย์สิน	สำนักงานปลัด
๒	โครงการฝึกอบรมอาสาสมัครป้องกันภัยพลเรือน	เพื่อเป็นการให้ความรู้กับอาสาสมัครป้องกันภัยพลเรือน	-ใบขอพื้นที่ อบต.อุบล	๒๐๐,๐๐๐	๒๐๐,๐๐๐	๒๐๐,๐๐๐	๒๐๐,๐๐๐	๒๐๐,๐๐๐	อาสาสมัครป้องกันภัยพลเรือน	ประชาชนมีความปลอดภัยในชีวิตและทรัพย์สิน	สำนักงานปลัด
๓	โครงการฝึกอบรมอาสาสมัครป้องกันภัยพลเรือน	เพื่อเป็นการทบทวนความรู้ความสามารรถกับอาสาสมัครป้องกันภัยพลเรือน	-ใบขอพื้นที่ อบต.อุบล	๑๕๐,๐๐๐	๑๕๐,๐๐๐	๑๕๐,๐๐๐	๑๕๐,๐๐๐	๑๕๐,๐๐๐	อาสาสมัครป้องกันภัยพลเรือน	ประชาชนมีความปลอดภัยในชีวิตและทรัพย์สิน	สำนักงานปลัด
๔	โครงการส่งเสริมสนับสนุนกิจกรรมของศูนย์ อบพร.	เพื่อให้สนับสนุนกิจกรรมศูนย์อบพร.มีประสิทธิภาพและเหมาะสม	-ใบขอพื้นที่ อบต.อุบล	๒๐๐,๐๐๐	๒๐๐,๐๐๐	๒๐๐,๐๐๐	๒๐๐,๐๐๐	๒๐๐,๐๐๐	อปพร.	ประชาชนมีความปลอดภัยในชีวิตและทรัพย์สิน	สำนักงานปลัด
๕	โครงการบูรณาการประชาชนร่วมเทศบาลตำบล	เพื่อประสานสัมพันธ์กับประชาชนเทศบาลเมืองความสอดคล้องในการขับเคลื่อนงานสาธารณะ	-ใบขอพื้นที่ อบต.อุบล	๕๐,๐๐๐	๕๐,๐๐๐	๕๐,๐๐๐	๕๐,๐๐๐	๕๐,๐๐๐	สถานีพัฒนาการเกษตร	ประชาชนมีความปลอดภัยในชีวิตและทรัพย์สิน	สำนักงานปลัด
๖	โครงการบูรณาการประชาชนร่วมเทศบาลตำบล	เพื่อประสานสัมพันธ์กับประชาชนเทศบาลเมืองความสอดคล้องในการขับเคลื่อนงานสาธารณะ	-ใบขอพื้นที่ อบต.อุบล	๓๐,๐๐๐	๓๐,๐๐๐	๓๐,๐๐๐	๓๐,๐๐๐	๓๐,๐๐๐	สถานีพัฒนาการเกษตร	ประชาชนมีความปลอดภัยในชีวิตและทรัพย์สิน	สำนักงานปลัด

รายละเอียดโครงการพัฒนา

แผนพัฒนาท้องถิ่น (พ.ศ. ๒๕๖๖-๒๕๗๐)

องค์การบริหารส่วนตำบล อำเภอทับปุด จังหวัดศรีสะเกษ

ก. ยุทธศาสตร์จังหวัดที่ ๕ เสริมสร้างควมมั่นคงและกาทำชายแดนเชื่อมโยงอาเซียน

ข. ยุทธศาสตร์การพัฒนาขององค์การปกครองส่วนท้องถิ่นในเขตจังหวัดศรีสะเกษที่ ๑ ยกระดับคุณภาพชีวิตให้เข้มแข็งจนที่ปายอยู่

๒. ยุทธศาสตร์การพัฒนาในด้านสังคมและการสาธารณสุข

๒.๓ แผนงานการรักษาสภาพความสงบภายใน

ที่	โครงการ	วัตถุประสงค์	เป้าหมาย (ผลผลิตของโครงการ)	งบประมาณ					ตัวชี้วัด (KPI)	ผลที่คาดว่าจะ ได้รับ	หน่วยงาน ที่ได้รับมอบ
				๒๕๖๖ (บาท)	๒๕๖๗ (บาท)	๒๕๖๘ (บาท)	๒๕๖๙ (บาท)	๒๕๗๐ (บาท)			
๗	โครงการติดตั้งกล้องวงจรปิด ภายในหมู่บ้าน	-เพื่อรักษาติดตั้งกล้องวงจรปิด ป้องกันภัยภายในหมู่บ้าน	-ไม่เขตพื้นที่ อบต.ต.ปุด	๕๕๐,๐๐๐	๕๕๐,๐๐๐	๕๕๐,๐๐๐	๕๕๐,๐๐๐	๕๕๐,๐๐๐	ร้อยละ ๑๐๐ ประชาชนไม่เสียชีวิต ตั้งแต่ถึงวงจรปิด	สามารถป้องกันภัย และประชาชนมีความ ปลอดภัยในชีวิตและ ทรัพย์สิน	สำนักงานปุด
๘	โครงการบริการน้ำดื่มฟรี ฟรีปีละ ๑ ครั้ง	-เพื่อแจกจ่ายน้ำดื่มฟรีแก่ ประชาชน	ประชาชนในเขต อบต.ต.ปุด	๑๐๐,๐๐๐	๑๐๐,๐๐๐	๑๐๐,๐๐๐	๑๐๐,๐๐๐	๑๐๐,๐๐๐	ร้อยละ ๑๐๐ ประชาชนได้ บริการน้ำดื่มฟรี	ประชาชนได้ฟรีน้ำ เพื่อรวบรวมแจกจ่าย	สำนักงานปุด
๙	โครงการฝึกอบรม พยานกลเบื้องต้น	-เพื่อช่วยเหลือนักเรียนที่ขาด แคลนน้ำ	-ไม่เขตพื้นที่ อบต.ต.ปุด	๒๐,๐๐๐	๒๐,๐๐๐	๒๐,๐๐๐	๒๐,๐๐๐	๒๐,๐๐๐	ร้อยละ ๑๐๐ มีความรู้เกี่ยวกับ การปฐมพยาบาลเบื้องต้น	ประชาชนมีความรู้ ทางด้านความปลอดภัย พยานกลเบื้องต้น	สำนักงานปุด
๑๐	โครงการฝึกซ้อมแผนป้องกัน สาธารณภัยต่างๆ ให้นัก โรงเรียน ศูนย์พัฒนาเด็กเล็ก และประชาชนในพื้นที่	เพื่อให้นักเรียน ศูนย์พัฒนา เด็กเล็กและประชาชน มีความรู้ ความเข้าใจในการ ช่วยเหลือตนเองในภาวะป้องกัน สาธารณภัยต่างๆ	-ไม่เขตพื้นที่ อบต.ต.ปุด	๖๐,๐๐๐	๖๐,๐๐๐	๖๐,๐๐๐	๖๐,๐๐๐	๖๐,๐๐๐	ร้อยละ ๑๐๐ มีความรู้เกี่ยวกับ การป้องกัน สาธารณภัยต่างๆ	ครู นักเรียน ประชาชน สามารถช่วยเหลือตัวเอง เมื่อเกิดภัย	สำนักงานปุด

รายละเอียดโครงการพัฒนา

แผนพัฒนาท้องถิ่น (พ.ศ.๒๕๖๖-๒๕๗๐)

องค์การบริหารส่วนตำบลยุดูน อำเภออินทราบุรี จังหวัดสระแก้ว

ก. ยุทธศาสตร์จังหวัดที่ ๕ เสริมสร้างความมั่นคงและภาวะผู้นำชายแดนเชื่อมโยงภาคเพื่อน

ข. ยุทธศาสตร์การพัฒนาขององค์กรปกครองส่วนท้องถิ่นในเขตจังหวัดสระแก้วที่ ๑ อรรถศิลป์คุณภาพชีวิตให้เป็นสังคมที่น่าอยู่

๒. ยุทธศาสตร์การพัฒนาด้านสังคมและการสาธารณสุข

๒.๓ แผนงานการรักษาสภาพสุขภาพใน

ที่	โครงการ	วัตถุประสงค์	เป้าหมาย (ผลผลิตของโครงการ)	งบประมาณ					ตัวชี้วัด (KPI)	ผลที่คาดว่าจะได้รับ	หมายเหตุ
				๒๕๖๖ (บาท)	๒๕๖๗ (บาท)	๒๕๖๘ (บาท)	๒๕๖๙ (บาท)	๒๕๗๐ (บาท)			
๑๑๑	โครงการฝึกซ้อมแผนป้องกัน	เพื่อให้ประชาชนในหมู่บ้านได้รับ	ประชาชนไม่บาดเจ็บ	๓๐,๐๐๐	๓๐,๐๐๐	๓๐,๐๐๐	๓๐,๐๐๐	๓๐,๐๐๐	ประชาชนมีความรู้เกี่ยวกับ	ประชาชนมีความรู้เกี่ยวกับ	สำคัญกับชีวิต
	ฉุกเฉิน	ความรู้ และมีความสามารถในการ	อบต.ยุดูน						ผู้เข้าร่วมฝึก	ผู้เข้าร่วมฝึก	
		การป้องกันภัย							ผู้ทบทวน	ผู้ทบทวน	
๑๒	โครงการตรวจสอบสายไฟฟ้า	เพื่อให้ประชาชนตระหนักถึง	-ไม่เกิดอุบัติเหตุ	๓๐,๐๐๐	๓๐,๐๐๐	๓๐,๐๐๐	๓๐,๐๐๐	๓๐,๐๐๐	มีความรู้เกี่ยวกับ	ประชาชนตระหนักถึง	สำคัญกับชีวิต
	ในครัวเรือน	ความปลอดภัยภัยอันตราย	อบต.ยุดูน						การตรวจสอบ	ความปลอดภัยในชีวิต	
									สายไฟ	และทรัพย์สิน	
๑๓	โครงการฝึกอบรมเกษตรกร	เพื่อให้ประชาชนได้ปฏิบัติตาม	-ไม่เกิดอุบัติเหตุ	๖๐,๐๐๐	๖๐,๐๐๐	๖๐,๐๐๐	๖๐,๐๐๐	๖๐,๐๐๐	มีความรู้เกี่ยวกับ	ประชาชนปฏิบัติตาม	สำคัญกับชีวิต
	เรื่องกฎเกณฑ์ในการรวมกลุ่ม	กฎหมายอย่างเคร่งครัดและ	อบต.ยุดูน						ปฏิบัติตาม	กฎหมายอย่างเคร่งครัด	
	นิรภัย	มีวินัยโดยกรมการเกษตร							เกษตรกร	สำคัญในการลดอุบัติเหตุ	
๑๔	โครงการสนับสนุนศูนย์	เพื่อให้มีศูนย์ช่วยเหลือประชาชน	-ไม่เกิดอุบัติเหตุ	๕๐,๐๐๐	๕๐,๐๐๐	๕๐,๐๐๐	๕๐,๐๐๐	๕๐,๐๐๐	สามารถแก้ไข	มีศูนย์ช่วยเหลือ	สำคัญกับชีวิต
	ช่วยเหลือประชาชน	รับเรื่องและแก้ไขปัญหาได้อย่าง	อบต.ยุดูน						ปัญหาเบื้องต้น	ประชาชนสนใจ	
		รวดเร็วและทันต่อสถานการณ์							ดำเนินการ	ปัญหาได้อย่างรวดเร็ว	
รวม	๑๔ โครงการ	-	-	๒,๕๓๐,๐๐๐	๒,๕๓๐,๐๐๐	๒,๕๓๐,๐๐๐	๒,๕๓๐,๐๐๐	๒,๕๓๐,๐๐๐	-	-	-

รายละเอียดโครงการพัฒนา

แผนพัฒนาท้องถิ่น (พ.ศ. ๒๕๖๖-๒๕๗๐)

องค์การบริหารส่วนตำบลชุม ย้ายจากถนนพราหมณ์ จังหวัดศรีสะเกษ

กลยุทธ์ศาสตร์จังหวัดที่ ๕ เสริมสร้างความเป็นคนและการค้าขายแดนเข็มน้อยอาเจียน

ยุทธศาสตร์การพัฒนาขององค์ปกครองส่วนท้องถิ่นในเขตจังหวัดศรีสะเกษที่ ๑ ยุทธศาสตร์คุณภาพชีวิตให้เป็นสังคมที่น่าอยู่

๒. ยุทธศาสตร์การพัฒนาด้านสังคมและการสาธารณสุข

๒.๔ แผนงานสร้างความเข้มแข็งของชุมชน

ที่	โครงการ	วัตถุประสงค์	เป้าหมาย (ผลผลิตของโครงการ)	งบประมาณ				ตัวชี้วัด (KPI)	ผลที่คาดว่าจะได้รับ	หน่วยงาน รับผิดชอบ หลัก
				๒๕๖๖ (บาท)	๒๕๖๗ (บาท)	๒๕๖๘ (บาท)	๒๕๖๙ (บาท)			
๔	จุดหมุนที่ทำการปกครอง อำเภอรัตนวาปี ป้องกันและแก้ไขปัญหายาเสพติด	เพื่อจัดตั้งเฝ้าระวังจุดตรวจป้อมยาม เสถียรที่ยังหลงเหลืออยู่ในบางพื้นที่ให้ เป็นระบบและสามารถควบคุมได้	หมู่บ้าน/ชุมชนยาเสพติด ๓๖๕ หมู่บ้าน ๑๗ ชุมชน	๑๐,๐๐๐ (บาท)	๑๐,๐๐๐ (บาท)	๑๐,๐๐๐ (บาท)	๑๐,๐๐๐ (บาท)	ร้อยละ ๙๐ ประชาชน ได้รับรู้ถึงพิษภัยของ ยาเสพติด	สามารถควบคุมพื้นที่/ปัจจัย เสี่ยง โดยใช้มาตรการทาง สังคมควบคู่กับมาตรการทาง กฎหมายที่ประกอบด้วย แม่ทัพที่มีประสิทธิภาพ	สำนักปลัด
๖	จุดหมุนที่ทำการปกครอง จังหวัดศรีสะเกษ โครงการ แก้ไขข้อร้องเรียนกับ งบประมาณการป้องกัน เฝ้าระวัง และแก้ไขปัญหายา เสพติดจังหวัดศรีสะเกษ	เพื่อสร้างภูมิคุ้มกัน ความเข้าใจ ยอมรับกันผู้เสพ ผู้ติดเฝ้าระวังการบำบัด ให้ตระหนักในคุณค่าของถนน และเปรียบที่ตนคิดไปสู่อายมกับ การตื่นคนตั้งสังคม เอื้ออำนวยและแก้ไข ปัญหาเสพติด จังหวัด	ในเขตพื้นที่ จังหวัดศรีสะเกษ	๕,๐๐๐ (บาท)	๕,๐๐๐ (บาท)	๕,๐๐๐ (บาท)	๕,๐๐๐ (บาท)	ร้อยละของประชาชน ได้ตระหนักถึงพิษภัย ของยาเสพติด	ศูนย์อำนาจการและศูนย์ปฏิบัติการ การป้องกันและปราบปรามยา เสพติดทุกระดับ เป็นองค์การที่ มีความเข้มแข็ง สามารถป้องกัน กับ เฝ้าระวัง และแก้ไขปัญหายา เสพติดได้ในทุกมิติ	สำนักปลัด
รวม	โครงการ			๕๐๕,๐๐๐ (บาท)	๕๐๕,๐๐๐ (บาท)	๕๐๕,๐๐๐ (บาท)	๕๐๕,๐๐๐ (บาท)			

รายละเอียดโครงการพัฒนา
แผนพัฒนาท้องถิ่น (พ.ศ.๒๕๖๖-๒๕๗๐)

องค์การบริหารส่วนตำบลสูงเนิน อำเภอรัตนวาปี จังหวัดสระแก้ว

๓. ยุทธศาสตร์จังหวัดที่ ๓ พัฒนาเมืองนำอยู่ สู่คุณภาพชีวิตประชาชนในทุกมิติ

๔. ยุทธศาสตร์การพัฒนาขององค์กรปกครองส่วนท้องถิ่นในเขตจังหวัดสระแก้วที่ ๑ ยกระดับคุณภาพชีวิตให้เป็นสังคมที่น่าอยู่

๒. ยุทธศาสตร์การพัฒนาต้นสังกัดและกาสาธารณสุข

๒.๕ แผนงานสาธารณสุข

ที่	โครงการ	วัตถุประสงค์	เป้าหมาย (รายละเอียดโครงการ)	งบประมาณ					ตัวชี้วัด (KPI)	ผลที่คาดว่าจะ ได้รับ	หน่วยงาน รับผิดชอบ
				๒๕๖๖ (บาท)	๒๕๖๗ (บาท)	๒๕๖๘ (บาท)	๒๕๖๙ (บาท)	๒๕๗๐ (บาท)			
๑	โครงการป้องกันและควบคุมโรคพิษสุนัขบ้า	เพื่อป้องกันและควบคุมโรคพิษสุนัขบ้า	ฉีดวัคซีนป้องกันและควบคุมโรคพิษสุนัขบ้า	๕๐,๐๐๐	๕๐,๐๐๐	๕๐,๐๐๐	๕๐,๐๐๐	๕๐,๐๐๐	อัตราการแพร่ระบาดโรคพิษสุนัขบ้า	สำนักงานสาธารณสุขอำเภอรัตนวาปี	
๒	โครงการสำรวจข้อมูลจำนวนสัตว์และชี้แนะเป็นสัตว์	เพื่อสำรวจข้อมูลจำนวนสัตว์และชี้แนะเป็นสัตว์	สุนัขและแมวที่อยู่ในพื้นที่รอบตำบล	๓๐,๐๐๐	๓๐,๐๐๐	๓๐,๐๐๐	๓๐,๐๐๐	๓๐,๐๐๐	สำรวจข้อมูลจำนวนสัตว์และชี้แนะเป็นสัตว์	สำนักงานปศุสัตว์	
๓	โครงการป้องกันและควบคุมโรคไข้เลือดออก	เพื่อลดอัตราการป่วยและเสียชีวิตจากโรคไข้เลือดออกและกำจัดแหล่งเพาะพันธุ์ยุงลาย	ผู้ป่วยด้วยโรคไข้เลือดออกและกำจัดแหล่งเพาะพันธุ์ยุงลาย ประชาชนมีความรู้ ความเข้าใจในการดูแลสุขภาพตนเองเพื่อป้องกันโรค	๕๐,๐๐๐	๕๐,๐๐๐	๕๐,๐๐๐	๕๐,๐๐๐	๕๐,๐๐๐	ประชาชนที่เสียชีวิตจากโรคไข้เลือดออก	สำนักงานปศุสัตว์	

รายละเอียดโครงการพัฒนา

แผนพัฒนาท้องถิ่น (พ.ศ.๒๕๖๖-๒๕๖๗)

องค์การบริหารส่วนตำบล อำเภออินทราทิตย์ จังหวัดศรีสะเกษ

๓. ยุทธศาสตร์จังหวัดที่ ๓ พัฒนาเมืองน่าอยู่ สู่คุณภาพชีวิตประชาชนในชุมชน

๓. ยุทธศาสตร์การพัฒนาขององค์กรปกครองส่วนท้องถิ่นในเขตจังหวัดศรีสะเกษที่ ๑ ยกระดับคุณภาพชีวิตให้เป็นสังคมที่มีอายุ

๒. ยุทธศาสตร์การพัฒนาตำบลถึงคมและกาสรารณสุข

๒.๕ แผนงานสาธารณสุข

ที่	โครงการ	วัตถุประสงค์	เป้าหมาย (ผลผลิตของโครงการ)	งบประมาณ					ตัวชี้วัด (KPI)	ผลที่คาดว่าจะได้รับ	หน่วยงาน รับผิดชอบ หลัก
				๒๕๖๖ (บาท)	๒๕๖๗ (บาท)	๒๕๖๘ (บาท)	๒๕๖๙ (บาท)	๒๕๗๐ (บาท)			
๔	โครงการส่งเสริมสุขภาพ ป้องกันโรคโควิด-๑๙ (COVID-๑๙)	เพื่อให้ประชาชนในพื้นที่ องค์การบริหารส่วนตำบล ได้มีสุขภาพแข็งแรงป้องกัน การติดเชื้อโรคติดต่อไวรัส	ประชาชนในเขตพื้นที่ อบต.สูง การฉีดวัคซีนป้องกันไวรัส	๕๐,๐๐๐	๕๐,๐๐๐	๕๐,๐๐๐	๕๐,๐๐๐	๕๐,๐๐๐	อุปกรณ์ในการป้องกัน การติดเชื้อโรคติดต่อ ไวรัสโคโรนา ๒๐๑๙ (COVID-๑๙)	ประชาชนเป็นเขตองค์การ บริหารส่วนตำบล ไม่มีผู้ ติดเชื้อโรคติดต่อไวรัสโคโรนา ๒๐๑๙ (COVID-๑๙)	สำนักปลัด
๕	โครงการตรวจสอบคุณภาพน้ำ เพื่อสุขภาพ-วิสาหกิจ	เพื่อพัฒนาคุณภาพน้ำ บริเวณที่สะอาดปลอดภัย ตามระดับมาตรฐานอย่าง ต่อเนื่อง	เขตพื้นที่ อบต.สูง	๓๕,๐๐๐	๓๕,๐๐๐	๓๕,๐๐๐	๓๕,๐๐๐	๓๕,๐๐๐	ร้อยละ ๙๖ ในภาพ ตรวจสอบคุณภาพน้ำ	ทำให้มีความรู้ ตระหนัก ต่อปัญหาที่มีผลกระทบต่อ สุขภาพและมีส่วนร่วมใน การสำรวจคุณภาพน้ำ	สำนักปลัด
๖	โครงการรณรงค์ป้องกันและ กำจัดโรคติดต่อ	เพื่อรณรงค์การป้องกัน ป้องกัน และควบคุม โรคติดต่อในพื้นที่	เพื่อจ่ายเป็นวัสดุอุปกรณ์ ไม่สำบากงบประมาณ อำเภออินทราทิตย์	๘๐,๐๐๐	๘๐,๐๐๐	๘๐,๐๐๐	๘๐,๐๐๐	๘๐,๐๐๐	สามารถป้องกันและ ควบคุมโรคติดต่อป้องกัน ได้	การสำรวจคุณภาพน้ำ เกษตรกรมีความเข้าใจใน เรื่องการป้องกันป้องกัน และควบคุมโรคติดต่อป้องกัน ของโรคติดต่อป้องกัน สามารถป้องกันและควบคุม โรคติดต่อป้องกันได้	สำนักปลัด
๗	ยุทธศาสตร์กรมการหมู่บ้าน ตามโครงการพัฒนา ด้านสาธารณสุข	เพื่อส่งเสริมตามโครงการ พระราชดำริด้านสาธารณสุข หมู่บ้าน	เพื่อจ่ายเป็นเงิน อุดหนุนคณะกรรมการ หมู่บ้าน	๑๖๐,๐๐๐	๑๖๐,๐๐๐	๑๖๐,๐๐๐	๑๖๐,๐๐๐	๑๖๐,๐๐๐	การดำเนินงานกิจกรรม อย่างน้อยโครงการ โครงการพระราชดำริ สาธารณสุข	ประชาชนและหมู่บ้าน ได้ดำเนินการตาม โครงการพระราชดำริ สาธารณสุข	สำนักปลัด

รายละเอียดโครงการพัฒนา

แผนพัฒนาท้องถิ่น (พ.ศ. ๒๕๖๖ - ๒๕๗๐)

องค์การบริหารส่วนตำบล อำเภอทับปด จังหวัดศรีสะเกษ

ก. ยุทธศาสตร์จังหวัดปีที่ ๒ ส่งเสริมขีดความสามารถด้านภาวะท้องถิ่นและกีฬาสุขภาพเป็นเลิศ

ข. ยุทธศาสตร์การพัฒนาขององค์กรปกครองส่วนท้องถิ่นในเขตศรีสะเกษที่ ๕ พัฒนาระบบยกระดับโครงสร้างพื้นฐานให้เชื่อมโยงกับการพัฒนาภูมิภาค

๑. ยุทธศาสตร์การพัฒนาด้านโครงสร้างพื้นฐาน

๑.๑ แผนงานยุทธศาสตร์การโยธา

จ	โครงการ	วัตถุประสงค์	เป้าหมาย (ผลผลิตของโครงการ)	งบประมาณ				ตัวชี้วัด (KPI)	ผลที่คาดว่าจะ จะได้รับ	หน่วยงาน รับผิดชอบ หลัก
				๒๕๖๖ (บาท)	๒๕๖๗ (บาท)	๒๕๖๘ (บาท)	๒๕๖๙ (บาท)			
๑	โครงการก่อสร้างแบบคอนกรีตเสริมเหล็กสามแยกโรงเรียนบ้านตูลิมเชื่อมเขตเทศบาลตำบลทับปด ๒ ไร่	เพื่อให้การคมนาคมสะดวกและปลอดภัย	ปริมาณงานกว้าง ๕.๐๐ เมตร ยาว ๒๐๐.๐๐ เมตร ทบ ๐.๑๕ เมตร ใต้ทางลูกรังข้างละ ๐.๑๕ เมตร หรือมีที่จอดรถไม่น้อยกว่า ๑๐๐.๐๐ คัน พร้อมป้ายโครงการ	๕๐๐,๐๐๐	-	-	-	จำนวนถนนที่ได้มาตรฐานเพิ่มขึ้น	ประชาชนเดินทางสะดวกและปลอดภัย	กองช่าง
๒	โครงการก่อสร้างถนนดินจากพิศพบ่อน้ำตูลิมจนถึงวัดเหนือบ้านตูลิม		เพื่อได้ประชาชนได้รับความสะดวกในการเดินทาง	ปริมาณงานกว้าง ๕.๐๐ เมตร ยาว ๑,๐๐๐.๐๐ เมตร สูงเฉลี่ย ๐.๖๐ เมตร พร้อมป้ายโครงการ ๑ ปี (รายละเอียดตามแบบแปลนที่ขอเสนอ กักหนัด)	๕๕๐,๐๐๐	-	-	จำนวนถนนที่ได้มาตรฐานเพิ่มขึ้น	ประชาชนเดินทางสะดวกและปลอดภัย	กองช่าง
๓	โครงการก่อสร้างถนนดินสองวิเศษตูลิมบ้านบางขี้ผึ้งบ้านบางทองศรีบ้านตูลิม หมู่ที่ ๑		เพื่อให้ประชาชนได้รับความสะดวกในการเดินทาง	ปริมาณงานกว้าง ๕.๐๐ เมตร ยาว ๑,๐๐๐.๐๐ เมตร สูงเฉลี่ย ๐.๖๐ เมตร พร้อมป้ายโครงการ ๑ ปี (รายละเอียดตามแบบแปลนที่ขอเสนอ กักหนัด)	๕๕๐,๐๐๐	-	-	จำนวนถนนที่ได้มาตรฐานเพิ่มขึ้น	ประชาชนเดินทางสะดวกและปลอดภัย	กองช่าง
๔	โครงการปรับปรุงสนามกีฬาตำบลหนองตูลิม หมู่ที่ ๑	เพื่อเสริมสร้างพลานามัยของประชาชนและทางไกล		สนามหญ้าขนาด ๑๐๐ เมตร x ๕๐ เมตร	๒๕๐,๐๐๐	-	-	มีสนามกีฬา	ประชาชนมีสนามกีฬาและสามารถออกกำลังกายได้	กองช่าง

รายละเอียดโครงการพัฒนา

แผนพัฒนาท้องถิ่น (พ.ศ. ๒๕๖๖ - ๒๕๗๐)

องค์การบริหารส่วนตำบลชุม อําเภอกันทรารมย์ จังหวัดศรีสะเกษ

ก. ยุทธศาสตร์จังหวัดที่ ๒ ส่งเสริมขีดความสามารถด้านการท่องเที่ยวและกีฬาสู่ความเป็นเลิศ

ข. ยุทธศาสตร์การพัฒนาขององค์กรปกครองส่วนท้องถิ่นในเขตที่ละแวกที่ ๕ พัฒนาและยกระดับโครงสร้างพื้นฐานให้เชื่อมโยงกับการพัฒนาทุกมิติ

๓. ยุทธศาสตร์การพัฒนาด้านโครงสร้างพื้นฐาน

๓.๑ แผนงานอุตสาหกรรมและการโยธา

ที่	โครงการ	วัตถุประสงค์	เป้าหมาย (รายละเอียดโครงการ)	งบประมาณ					ตัวชี้วัด (KPI)	ผลที่คาดว่าจะได้รับ	หน่วยงาน รับผิดชอบ หลัก
				๒๕๖๖ (บาท)	๒๕๖๗ (บาท)	๒๕๖๘ (บาท)	๒๕๖๙ (บาท)	๒๕๗๐ (บาท)			
๕.	โครงการก่อสร้างถนนคอนกรีตเสริมเหล็กเส้นจากบ้านตุม ถึงถนนกัษัตราภรณ์-บางขุนน้อย บ้านตุม หมู่ที่ ๑	เพื่อให้การคมนาคมสะดวกและปลอดภัย	ขยายทางกว้างจาก ๓.๐๐ เมตร ยาว ๓.๓๐ เมตร หรือเข้าโครงการ ๑ ปี (รายละเอียดตามแบบแปลนที่ อบต.ชุม กําหนด)	๒๕๐,๐๐๐	-	-	-	-	จำนวนถนนที่ได้มาตรฐานเพิ่มขึ้น	ประชาชนเดินทางสะดวกและปลอดภัย	กองช่าง
๖	โครงการก่อสร้างถนนดินในหมู่บ้านตุม จากบ้านนาบุญญาติถึงศาลาหน้าโรงเรียนบ้านตุมสี่	เพื่อให้ประชาชนได้ความสะดวกและปลอดภัย	ปริมาณงานกว้าง ๔.๐๐ เมตร ยาว ๕.๐๐ เมตร สูงเฉลี่ย ๐.๕๐ เมตร หรือเข้าโครงการ ๑ ปี (รายละเอียดตามแบบแปลนที่ อบต.ชุม กําหนด)	๒๕๐,๐๐๐	-	-	-	-	จำนวนถนนที่ได้มาตรฐานเพิ่มขึ้น	ประชาชนเดินทางสะดวกและปลอดภัย	กองช่าง
๗	โครงการก่อสร้างรางระบายน้ำรอบหมู่บ้านหนองปลาภูมิ หมู่ที่ ๓	เพื่อให้มีการระบายน้ำที่รวดเร็วและป้องกันปัญหาน้ำท่วมในพื้นที่	ขนาดกว้าง ๐.๕๐ เมตร ยาว ๐.๑๐ เมตร ลึก ๐.๓๐ เมตร หรือเข้าโครงการ ๑ ปี (รายละเอียดตามแบบแปลนที่ อบต.ชุม กําหนด)	๓๐๐,๐๐๐	-	-	-	-	ปัญหาที่ท่วม	มีการระบายน้ำได้อย่างสะดวกเร็วและลดปัญหาภัยแล้งในพื้นที่	กองช่าง
๘	โครงการก่อสร้างถนนดินเส้นทางจากห้องค้าถึงทางหลวงกับพราสาทักกับพราวมณี บ้านหนองปลาภูมิ หมู่ที่ ๓	เพื่อให้ประชาชนได้ความสะดวกในการเดินทาง	ปริมาณงานกว้าง ๕ เมตร ยาว ๕๐๐.๐๐ เมตร สูงเฉลี่ย ๐.๖๐ เมตร หรือเข้าโครงการ ๑ ปี (รายละเอียดตามแบบแปลนที่ อบต.ชุม กําหนด)	๕๕๐,๐๐๐	-	-	-	-	จำนวนถนนที่ได้มาตรฐานเพิ่มขึ้น	ประชาชนเดินทางสะดวกและปลอดภัย	กองช่าง

รายละเอียดโครงการพัฒนา
 แผนพัฒนาท้องถิ่น (พ.ศ. ๒๕๖๖ - ๒๕๗๐)
 องค์การบริหารส่วนตำบลสูงเนิน อำเภอโนนสูง จังหวัดนครราชสีมา

๓. ยุทธศาสตร์จังหวัดที่ ๒ ส่งเสริมขีดความสามารถด้านการท่องเที่ยวและกีฬา
 ยุทธศาสตร์การพัฒนาขององค์กรปกครองส่วนท้องถิ่นในเขตจังหวัดที่ ๕ พัฒนาและยกระดับโครงสร้างพื้นฐานให้เชื่อมโยงกับการพัฒนาภูมิภาค

๓. ยุทธศาสตร์การพัฒนาต้นแบบโครงการโยธา
 ๓.๑ แผนงานอุตสาหกรรมและการโยธา

ที่	โครงการ	วัตถุประสงค์	เป้าหมาย (ผลผลิตของโครงการ)	งบประมาณ					ตัวชี้วัด (KPI)	ผลที่คาดว่าจะได้รับ	หน่วยงาน รับผิดชอบ
				๒๕๖๖ (บาท)	๒๕๖๗ (บาท)	๒๕๖๘ (บาท)	๒๕๖๙ (บาท)	๒๕๗๐ (บาท)			
๑	โครงการก่อสร้างถนนดิน เส้นคู่ไฟฟ้าเชื่อมเส้นเอเอ บ้านหนองปลาหมู่ หมู่ที่ ๓	เพื่อให้ประชาชนได้รับความสะดวกในการเดินทาง	บริเวณถนนกว้าง ๕.๐๐ เมตร ยาว ๓,๐๐๐.๐๐ เมตร สูงเฉลี่ย ๐.๒๐ เมตร พร้อมป้ายโครงการ ๑ ป้าย (รายละเอียดตามแบบแปลนที่ขอขุด คู่มือ กทม.๓๓)	๒๕๖,๐๐๐	-	-	-	-	จำนวนถนนที่ได้มาตรฐานเพิ่มขึ้น	ประชาชนเดินทางสะดวกและปลอดภัย	กองช่าง
๓๐	โครงการก่อสร้างรางระบาย จากบ้านบอยบวรถึงชุมชน นาพา บ้านอู่ผึ้ง หมู่ที่ ๕	เพื่อให้มีการระบายน้ำที่รวดเร็วและป้องกัน ปัญหาน้ำท่วมในพื้นที่	ขนาดกว้าง ๐.๕๐ เมตร ทบ ๐.๓๐ เมตร หรือเทียบ โครงการ ๓ ป้าย (รายละเอียดตามแบบแปลนที่ขอขุด คู่มือ กทม.๓๓)	๑๐๐,๐๐๐	-	-	-	-	ปัญหาน้ำท่วมซึ่งช่วงฤดูฝนในพื้นที่ลดลง	มีการระบายน้ำได้อย่างสะดวกรวดเร็วและลดปัญหาน้ำท่วมในพื้นที่	กองช่าง
๓๑	โครงการก่อสร้างถนนดิน จากบ้านบอยบวรถึงบ้าน นางบัว	เพื่อให้ประชาชนได้รับความ สะดวกในการเดินทาง	บริเวณถนนกว้าง ๕.๐๐ เมตร ยาว ๕,๐๐๐.๐๐ เมตร สูงเฉลี่ย ๐.๒๐ เมตร พร้อมป้ายโครงการ ๑ ป้าย (รายละเอียดตามแบบแปลนที่ขอขุด คู่มือ กทม.๓๓)	๒๕๐,๐๐๐	-	-	-	-	จำนวนถนนที่ได้มาตรฐานเพิ่มขึ้น	ประชาชนเดินทางสะดวกและปลอดภัย	กองช่าง
๓๒	โครงการสนามกีฬาหมู่บ้าน (วัดบ้านอู่ผึ้ง) บ้านอู่ผึ้ง หมู่ที่ ๕	เพื่อเสริมสร้างพลานามัยที่ สมบูรณ์และห่างไกล ยาเสพติด							มีสุขภาพอนามัยดี สามารถใช้ประโยชน์ได้	ประชาชนมีสนามกีฬาและสามารถออกกำลังกายได้	กองช่าง

รายละเอียดโครงการพัฒนา

แผนพัฒนาท้องถิ่น (พ.ศ. ๒๕๖๖ - ๒๕๗๐)

องค์การบริหารส่วนตำบล อุ้งกออันนทามย์ จังหวัดศรีสะเกษ

กลยุทธ์จังหวัดที่ ๒ ส่งเสริมขีดความสามารถด้านการท่องเที่ยวและกีฬาสู่ความเป็นเลิศ

ยุทธศาสตร์การพัฒนาขององค์การบริหารส่วนท้องถิ่นในเขตศรีสะเกษที่ ๕ พัฒนาและยกระดับโครงสร้างพื้นฐานให้เชื่อมโยงกับการพัฒนาทุกมิติ

๓. ยุทธศาสตร์การพัฒนาในด้านโครงสร้างพื้นฐาน

๓.๑ แผนงานบูรณาการกรมการโยธา

ที่	โครงการ	วัตถุประสงค์	เป้าหมาย (ผลผลิตของโครงการ)	งบประมาณ				ตัวชี้วัด (KPI)	ผลที่คาดว่าจะได้รับ	หน่วยงาน รับผิดชอบ
				๒๕๖๖ (บาท)	๒๕๖๗ (บาท)	๒๕๖๘ (บาท)	๒๕๖๙ (บาท)			
๑๓	โครงการก่อสร้างถนนคอนกรีตเสริมเหล็กเส้นบ้านนาอ้อม	เพื่อให้บริการคมนาคมสะดวกและปลอดภัย	ปริมาณงานกว้าง ๕.๐๐ เมตร ยาว ๓๐.๐๐ เมตร หน้า ๐.๓๕ เมตร ไฟส่องทางสูงถึงข้างละ ๐.๒๕ เมตร หรือมีพื้นที่ผิวจราจรไม่น้อยกว่า ๒๕๐.๐๐ ตร.ม.พร้อมป้ายจราจร ๑ ป้าย (รายละเอียดตามแบบแปลนที่ ยบต.อุษ. กิ่งนคร)	๕๐๐,๐๐๐	-	-	-	จำนวนถนนที่ได้มาตรฐานเพิ่มขึ้น	ประชาชนเดินทางสะดวกและปลอดภัย	กองช่าง
๑๔	โครงการก่อสร้างถนนดินลงหินขุขะที่บ้านนาอ้อม	เพื่อให้ประชาชนได้ใช้ความสะดวกในการเดินทาง	ปริมาณงานกว้าง ๕.๐๐ เมตร ยาว ๑,๐๐๐.๐๐ เมตร สูงเฉลี่ย ๐.๒๐ เมตร พร้อมป้ายจราจร ๑ ป้าย (รายละเอียดตามแบบแปลนที่ ยบต.อุษ. กิ่งนคร)	๕๐๐,๐๐๐	-	-	-	จำนวนถนนที่ได้มาตรฐานเพิ่มขึ้น	ประชาชนเดินทางสะดวกและปลอดภัย	กองช่าง
๑๕	โครงการก่อสร้างถนนคอนกรีตเสริมเหล็กเส้นบ้านนาอ้อม	เพื่อให้บริการคมนาคมสะดวกและปลอดภัย	ปริมาณงานกว้าง ๕.๐๐ เมตร ยาว ๒๐๐.๐๐ เมตร หน้า ๐.๓๕ เมตร ไฟส่องทางสูงถึงข้างละ ๐.๒๕ เมตร หรือมีพื้นที่ผิวจราจรไม่น้อยกว่า ๒๕๐.๐๐ ตร.ม.พร้อมป้ายจราจร ๑ ป้าย (รายละเอียดตามแบบแปลนที่ ยบต.อุษ. กิ่งนคร)	๕๕๐,๐๐๐	-	-	-	จำนวนถนนที่ได้มาตรฐานเพิ่มขึ้น	ประชาชนเดินทางสะดวกและปลอดภัย	กองช่าง

รายละเอียดโครงการพัฒนา

แผนพัฒนาท้องถิ่น (พ.ศ. ๒๕๖๖ - ๒๕๗๐)

องค์การบริหารส่วนตำบล อุบลรัตน์ อ่างทอง จ.ขอนแก่น

กลุ่มอาสาสมัครจังหวัดที่ ๒ ส่งเสริมขีดความสามารถด้านการท่องเที่ยวและกีฬาสู่ความเป็นเลิศ
ชมุขศาสตร์การพัฒนากลุ่มท้องถิ่นในเขตศรีสะเกษที่ ๕ พัฒนาและยกระดับโครงสร้างพื้นฐานให้เชื่อมโยงกับการพัฒนาภูมิภาค

๓. ยุทธศาสตร์การพัฒนาด้านโครงสร้างพื้นฐาน

๓.๑ แผนงานยุทธศาสตร์และภาระโยธา

ที่	โครงการ	วัตถุประสงค์	เป้าหมาย (ผลผลิตของโครงการ)	งบประมาณ					ตัวชี้วัด (KPI)	ผลที่คาดว่าจะได้รับ	หน่วยงาน รับผิดชอบ
				๒๕๖๖ (บาท)	๒๕๖๗ (บาท)	๒๕๖๘ (บาท)	๒๕๖๙ (บาท)	๒๕๗๐ (บาท)			
๑๖	โครงการก่อสร้างถนนคอนกรีตเสริมเหล็กเส้นใยสังเคราะห์	เพื่อให้เกิดการคมนาคมสะดวกและปลอดภัย	ปริมาณงานกว้าง ๕๐๐ เมตร ยาว ๕๐๐.๐๐ เมตร ทนมา ๐.๓๕ เมตร โยธาฐานสูงถึงสูง ๐.๒๕ เมตร หรือมีพื้นที่ผิวจราจรไม่น้อยกว่า ๓,๖๐๐.๐๐ ตร.ม.พร้อมป้ายจราจร ๑ ป้าย (รายละเอียดตามแบบแปลนที่ อบต.อุบลรัตน์กำหนด)	๕๕๕,๐๐๐					จำนวนถนนที่ได้มาตรฐานเพิ่มขึ้น	ประชาชนเดินทางสะดวกและปลอดภัย	กองช่าง
๑๗	โครงการก่อสร้างถนนคอนกรีตเสริมเหล็กเส้นใยสังเคราะห์	เพื่อให้เกิดการคมนาคมสะดวกและปลอดภัย	ปริมาณงานกว้าง ๕๐๐ เมตร ยาว ๕๐๐.๐๐ เมตร ทนมา ๐.๓๕ เมตร โยธาฐานสูงถึงสูง ๐.๒๕ เมตร หรือมีพื้นที่ผิวจราจรไม่น้อยกว่า ๕๐๐.๐๐ ตร.ม.พร้อมป้ายจราจร ๑ ป้าย (รายละเอียดตามแบบแปลนที่ อบต.อุบลรัตน์กำหนด)	๕๕๕,๐๐๐					จำนวนถนนที่ได้มาตรฐานเพิ่มขึ้น	ประชาชนเดินทางสะดวกและปลอดภัย	กองช่าง
๑๘	โครงการก่อสร้างรางระบายน้ำจากฝั่งทิศตะวันตกถึงตำบลเวียง	เพื่อให้มีการระบายน้ำที่รวดเร็วและป้องกันปัญหาน้ำท่วมในพื้นที่	เพื่อให้มีการระบายน้ำที่รวดเร็วและป้องกันปัญหาน้ำท่วมในพื้นที่	๕๕๕,๐๐๐					ปัญหาที่ท่วมซ้ำซากได้รับการระบายน้ำท่วม	ประชาชนไม่ได้รับความเสียหาย	กองช่าง
๑๙	โครงการก่อสร้างรางระบายน้ำจากฝั่งทิศตะวันตกถึงตำบลเวียง	เพื่อให้มีการระบายน้ำที่รวดเร็วและป้องกันปัญหาน้ำท่วมในพื้นที่	เพื่อให้มีการระบายน้ำที่รวดเร็วและป้องกันปัญหาน้ำท่วมในพื้นที่	๕๕๕,๐๐๐					ปัญหาที่ท่วมซ้ำซากได้รับการระบายน้ำท่วม	ประชาชนไม่ได้รับความเสียหาย	กองช่าง

รายละเอียดโครงการพัฒนา

แผนพัฒนาท้องถิ่น (พ.ศ. ๒๕๖๖ - ๒๕๗๐)

องค์การบริหารส่วนตำบลอุบล อำเภอรัตนวาปี จังหวัดศรีสะเกษ

ยุทธศาสตร์ที่จังหวัดที่ ๒ ส่งเสริมขีดความสามารถด้านการท่องเที่ยวและกีฬาสู่ความเป็นเลิศ

ยุทธศาสตร์การพัฒนาขององค์การปกครองส่วนท้องถิ่นในเขตศรีสะเกษที่ ๕ พัฒนาและยกระดับโครงสร้างพื้นฐานไม่เชื่อมโยงกับการพัฒนาทุกมิติ

๓. ยุทธศาสตร์การพัฒนาด้านโครงสร้างพื้นฐาน

๓.๑ แผนงานอุตสาหกรรมและการโยธา

ที่	โครงการ	วัตถุประสงค์	เป้าหมาย (รายละเอียดของโครงการ)	งบประมาณ					ตัวชี้วัด (KPI)	ผลที่คาดว่าจะ จะได้รับ	หน่วยงาน รับผิดชอบ
				๒๕๖๖ (บาท)	๒๕๖๗ (บาท)	๒๕๖๘ (บาท)	๒๕๖๙ (บาท)	๒๕๗๐ (บาท)			
๑๙	โครงการก่อสร้างรางระบาย จากทางรถไฟถึงถนน ๒๒๖ จากแยกถึงเส้นทางเข้าบ้าน ราชโอรสฝั่งทิศตะวันตก	เพื่อให้มีการระบายน้ำ ที่รวดเร็วและป้องกัน ปัญหาน้ำท่วมในพื้นที่	งบค่าก่อสร้าง ๑๐.๖๐ X ๑๐.๐๐ เมตร ๖๖.๐๐๐.๐๐ เมตร พร้อมโยธา งาน ๑.๐๐ X ๑๐.๐๐ เมตร พร้อมป้ายโครงการ ๑ ปี (รายละเอียดตามแบบแปลนที่ อบต.อุบล ไร่กษม)	-	-	-	-	-	ปัญหาไม่ท่วม ในช่วงฤดูฝน ในพื้นที่ตลอด ในพื้นที่	มีการระบายน้ำได้ อย่างสะดวกรวดเร็ว และลดปัญหาหน้าท่วม ในพื้นที่	กองช่าง
๒๐	โครงการก่อสร้างถนนดิน จากศูนย์เรียนรู้เส้นทาง หน้าบ้านนาขุขันธ์ บ้านหนองแขว หมู่ที่ ๘	เพื่อให้ประชาชนได้รับความ สะดวกในการเดินทาง	ปริมาณงานกว้าง ๕.๐๐ เมตร ยาว ๒๐๐.๐๐ เมตร ลูกร้อย ๓.๖๐ เมตร พร้อมป้าย โครงการ ๑ ปี (รายละเอียดตาม แบบแปลนที่อบต.อุบล ไร่กษม)	๒๐๐,๐๐๐	-	-	-	-	จำนวนถนน ที่ได้มาตรฐาน เพิ่มขึ้น	ประชาชนเดินทาง สะดวกและปลอดภัย	กองช่าง
๒๑	โครงการก่อสร้างถนนคอนกรีต เสริมเหล็กจากเส้นทาง ๒๒๖ ถึงเส้นทางเข้าบ้านหนอง ตำบลหนองหัวช้าง บ้านหนองงวง หมู่ที่ ๘	เพื่อให้การคมนาคม สะดวกและปลอดภัย	ปริมาณงานกว้าง ๕.๐๐ เมตร ยาว ๒๐๐.๐๐ เมตร ถนน ๐.๒๕ เมตร ไฟส่องสว่างข้างละ ๐.๒๕ เมตร หรือพื้นที่ผิวจราจรไม่น้อย กว่า ๕๐๐.๐๐ ตร.ม.พร้อมป้าย โครงการ ๑ ปี (รายละเอียดตามแบบ แปลนที่ อบต.อุบล ไร่กษม)	๕๖๖,๐๐๐	-	-	-	-	จำนวน ที่ได้มาตรฐาน เพิ่มขึ้น	ประชาชนเดินทาง สะดวกและปลอดภัย	กองช่าง

๒. บัญชีโครงการพัฒนาท้องถิ่น

รายละเอียดโครงการพัฒนา

แผนพัฒนาท้องถิ่น (พ.ศ. ๒๕๖๖ - ๒๕๗๐)

องค์การบริหารส่วนตำบลชุม อำเภอกันทรารมย์ จังหวัดศรีสะเกษ

ก. ยุทธศาสตร์จังหวัดที่ ๒ ส่งเสริมขีดความสามารถด้านการท่องเที่ยวและกีฬาสู่ความเป็นเลิศ
 ข. ยุทธศาสตร์การพัฒนาขององค์กรปกครองส่วนท้องถิ่นเป็นเขตศรีสะเกษที่ ๕ พัฒนาและยกระดับโครงสร้างพื้นฐานให้เชื่อมโยงกับการพัฒนาทุกมิติ

๓. ยุทธศาสตร์การพัฒนาตำบลโคตรสร้างพื้นฐาน

๓.๑ แผนงานอุตสาหกรรมและการโยธา

ที่	โครงการ	วัตถุประสงค์	เป้าหมาย (ผลผลิตของโครงการ)	งบประมาณ					ตัวชี้วัด (KPI)	ผลที่คาดว่าจะได้รับ	หน่วยงาน รับผิดชอบ
				๒๕๖๖ (บาท)	๒๕๖๗ (บาท)	๒๕๖๘ (บาท)	๒๕๖๙ (บาท)	๒๕๗๐ (บาท)			
๒๒	โครงการก่อสร้างถนนคอนกรีตเสริมเหล็กจากท่อฟ้า-บ้านกม. ๕ ซึ่งเส้นทางไปลำปางกม.๖๕๕๖ อำเภอกันทรารมย์ บ้านหนองมะเขว หมู่ที่ ๕	เพื่อให้การคมนาคมสะดวกและปลอดภัย	ปริมาณงานกว้าง ๕.๐๐ เมตร ยาว ๒๐๐.๐๐ เมตร หน้า ๐.๓๕ เมตร ใต้ทางลูกรัง ยาว ๐.๒๕ เมตร หรือมีที่ว่างจราจรไม่น้อยกว่า ๕๐๐.๐๐ ตร.ม. พร้อมป้ายโครงการ ป้าย รายละเอียดโครงการแบบแปลนที่ อบ.ชุม. กิ่งเขต	๕๕๖,๐๐๐					จำนวนถนน ที่ได้มาตรฐานเพิ่มขึ้น	ประชาชนเดินทางสะดวกและปลอดภัย	กองช่าง
๒๓	โครงการก่อสร้างถนนคอนกรีตเสริมเหล็กเข้าบ้านกม.๖๕๕๖ บ้านหนองมะเขว หมู่ที่ ๕	เพื่อให้การคมนาคมสะดวกและปลอดภัย	ปริมาณงานกว้าง ๕.๐๐ เมตร ยาว ๒๐๐.๐๐ เมตร หน้า ๐.๓๕ เมตร ใต้ทางลูกรัง ยาว ๐.๒๕ เมตร หรือมีที่ว่างจราจรไม่น้อยกว่า ๕๐๐.๐๐ ตร.ม. พร้อมป้ายโครงการ ป้าย รายละเอียดโครงการแบบแปลนที่ อบ.ชุม. กิ่งเขต	๕๕๖,๐๐๐					จำนวนถนน ที่ได้มาตรฐานเพิ่มขึ้น	ประชาชนเดินทางสะดวกและปลอดภัย	กองช่าง
๒๔	โครงการก่อสร้างรางระบายน้ำ เส้นรอบหมู่บ้าน บ้านหนองมะเขว หมู่ที่ ๕	เพื่อให้มีการระบายน้ำที่รวดเร็วและป้องกันปัญหาน้ำท่วมในพื้นที่	ขนาดท่อ Ø๑.๒๐ X๓.๐๐ เมตร ยาว ๓๐๐.๐๐ เมตร พร้อมบ่อพัก พร้อมป้ายโครงการ ๓ ป้าย (รายละเอียดโครงการแบบแปลนที่ อบ.ชุม. กิ่งเขต)	๕๕๖,๐๐๐					ปัญหาที่ท่วม ในช่วงฤดูฝน ในพื้นที่ลดลง	มีการระบายน้ำได้ อย่างสะดวกรวดเร็ว และลดปัญหาน้ำท่วม ในพื้นที่	กองช่าง

รายละเอียดโครงการพัฒนา
แผนพัฒนาท้องถิ่น (พ.ศ. ๒๕๖๖ - ๒๕๗๐)
องค์การบริหารส่วนตำบลชุม อำเภอกันทรารมย์ จังหวัดศรีสะเกษ

ก. ยุทธศาสตร์จังหวัดที่ ๒ ส่งเสริมขีดความสามารถด้านบริการท่องเที่ยวและกีฬาสู่ความยั่งยืน
ข. ยุทธศาสตร์การพัฒนาขององค์กรปกครองส่วนท้องถิ่นในเขตศรีสะเกษที่ ๕ พัฒนาและยกระดับโครงสร้างพื้นฐานให้เชื่อมโยงสู่การพัฒนาภาคภูมิใจ

๓. ยุทธศาสตร์การพัฒนาด้านโครงสร้างพื้นฐาน

๓.๑ แผนงานอุตสาหกรรมและการโยธา

ที่	โครงการ	วัตถุประสงค์	เป้าหมาย (ผลผลิตของโครงการ)	งบประมาณ					ตัวชี้วัด (KPI)	ผลที่คาดว่าจะ จะได้รับ	หน่วยงาน รับผิดชอบ
				๒๕๖๖ (บาท)	๒๕๖๗ (บาท)	๒๕๖๘ (บาท)	๒๕๖๙ (บาท)	๒๕๗๐ (บาท)			
๑๕	โครงการก่อสร้างถนนคอนกรีตเสริมเหล็กเส้นบ้านเขาทองคำ บ้านหนองโนนงเบือ หมู่ที่ ๑๐	เพื่อให้การคมนาคมสะดวกและปลอดภัย	ปริมาณงบกว้าง ๕.๐๐ เมตร ยาว ๒๐๐.๐๐ เมตร ทน ๐.๓๕ เมตร ให้สามารถวิ่งข้างละ ๐.๒๕ เมตร หรือมีพื้นที่ผิวจราจรไม่น้อยกว่า ๑๐๐.๐๐ ตร.ม.พร้อมป้ายจราจร ๓ ป้าย (รายละเอียดตามแบบ	๕๐๐,๐๐๐	-	-	-	-	จำนวนถนนที่ดำเนินการแล้ว ที่ใช้งานได้ เพิ่มขึ้น	ประชาชนเดินทางสะดวกและปลอดภัย	กองช่าง
๑๖	โครงการก่อสร้างรางระบายน้ำ	เพื่อให้การระบายน้ำ	ขนาดท่อ Ø๑๐ X๑๐๐ เมตร ยาว ๑๕๐.๐๐ เมตร พร้อมบ่อพัก พร้อมป้ายโครงการ ๑ ป้าย (รายละเอียดตามแบบแปลนที่	๒๐๐,๐๐๐	-	-	-	-	ปัญหาที่ท่วม ซึ่งขุดลอก ในพื้นที่ลดลง	มีการระบายน้ำได้ อย่างสะดวกรวดเร็ว และลดปัญหาที่ท่วม ในพื้นที่	กองช่าง
๑๗	โครงการก่อสร้างรางระบายน้ำ	เพื่อให้การระบายน้ำ	ขนาดท่อ Ø๑๐ X๑๐๐ เมตร ยาว ๑๕๐.๐๐ เมตร พร้อมบ่อพัก พร้อมป้ายโครงการ ๑ ป้าย (รายละเอียดตามแบบแปลนที่	๒๐๐,๐๐๐	-	-	-	-	ปัญหาที่ท่วม ซึ่งขุดลอก ในพื้นที่ลดลง	มีการระบายน้ำได้ อย่างสะดวกรวดเร็ว และลดปัญหาที่ท่วม ในพื้นที่	กองช่าง
๑๘	โครงการก่อสร้างรางระบายน้ำ	เพื่อให้การระบายน้ำ	ขนาดท่อ Ø๑๐ X๑๐๐ เมตร ยาว ๑๕๐.๐๐ เมตร พร้อมบ่อพัก พร้อมป้ายโครงการ ๑ ป้าย (รายละเอียดตามแบบแปลนที่	๒๐๐,๐๐๐	-	-	-	-	ปัญหาที่ท่วม ซึ่งขุดลอก ในพื้นที่ลดลง	มีการระบายน้ำได้ อย่างสะดวกรวดเร็ว และลดปัญหาที่ท่วม ในพื้นที่	กองช่าง

๒. บัญชีโครงการพัฒนาท้องถิ่น

รายละเอียดโครงการพัฒนา

แผนพัฒนาท้องถิ่น (พ.ศ. ๒๕๖๖ - ๒๕๗๐)

องค์การบริหารส่วนตำบล อำเภอทับปด อ.ทับปด จ.พังงา

- ก. ยุทธศาสตร์จังหวัดที่ ๒ ส่งเสริมขีดความสามารถด้านภาษาท้องถิ่นและกีฬาสู่ความเป็นเลิศ
- ข. ยุทธศาสตร์การพัฒนาขององค์กรปกครองส่วนท้องถิ่นในแม่ศรีสะเกษที่ ๕ พัฒนาและยกระดับโครงสร้างพื้นฐานให้เชื่อมโยงกับการพัฒนาทุกภาค
- ๓. ยุทธศาสตร์การพัฒนาด้านโครงสร้างพื้นฐาน

๓.๑ แผนงานอุตสาหกรรมและการโยธา

ที่	โครงการ	วัตถุประสงค์	เป้าหมาย (ผลผลิตของโครงการ)	งบประมาณ					ตัวชี้วัด (KPI)	ผลที่คาดว่าจะ จะได้รับ	หน่วยงาน รับผิดชอบ หลัก
				๒๕๖๖ (บาท)	๒๕๖๗ (บาท)	๒๕๖๘ (บาท)	๒๕๖๙ (บาท)	๒๕๗๐ (บาท)			
๓๒	โครงการวางท่อระบายน้ำ ฝั่งทิศตะวันตกบ้านสันติสุข ประมาณ ๑๕๐ เมตร บ้านสันติสุข หมู่ที่๕	เพื่อไม่มีการระบายน้ำ ที่รวดเร็วและป้องกัน ปัญหาท่วมในพื้นที่	ขนาดท่อ ๑.๖๐ x ๑.๐๐ เมตร ยาว ๑,๕๐๐.๐๐ เมตร พร้อมปลั๊ก พร้อมป้ายโครงการ ๑ ป้าย (รายละเอียดตามแบบแปลนที่ อบต.ทับ)	๒,๐๐๐,๐๐๐	-	-	-	-	ปัญหาท่วม ยังช่วงฤดูฝน ในพื้นที่ลดลง รวมในพื้นที	มีการระบบท่อ ได้อย่างสะอาดปราศ จากเศษสิ่งสกปรกน้ำ ท่วมในพื้นที	กองช่าง
๓๓	โครงการเสริมผิวจราจร แอสฟัลต์ลาดคอนกรีต รพ.สหเวชศาสตร์ท้องถิ่น พ.ศ. ๒๕๖๒ (สายบ้านโคกสะอาด ไร่บ้าน ฮิปโป) บ้านฮิปโป หมู่ที่ ๕	เพื่อใช้การคมนาคม สะดวกและปลอดภัย	ปริมาณงานผิวจราจรกว้าง ๖.๐๐ เมตร ยาว ๖๕๐.๐๐ เมตร ทน ๐-๐.๖ เมตร พื้นผิวทำเป็นการไม่กบ กบ ๓๗๕๐.๐๐ ตร.ม. พร้อมป้าย โครงการ ๑ป้าย (รายละเอียดตาม แบบแปลนที่อบต.ทับปด)	๓,๗๕๐,๐๐๐	-	-	-	-	จำนวนคน ที่ได้มาตรฐาน เพิ่มขึ้น	ประชาชนเดินทาง สะดวกและปลอดภัย	กองช่าง
๓๔	โครงการก่อสร้างถนน คอนกรีตเสริมเหล็ก รพ.สหเวชศาสตร์ท้องถิ่น พ.ศ. ๒๕๖๓ (สายบ้านหนองมะเข หมู่วัดสี่เหลี่ยมวัดบ้านชุม)	เพื่อใช้การคมนาคม สะดวกและปลอดภัย	ปริมาณงานกว้าง ๕.๐๐ เมตร ยาว ๔๕๕.๐๐ เมตร ทน ๐.๕๕ เมตร ไฟส่องสว่างข้างละ ๐.๒๕ เมตร หรือพื้นที่ผิวจราจรไม่น้อย กว่า ๑.๕๕๐๐ ตร.ม. พร้อมป้าย โครงการ ๑ ป้าย (รายละเอียดตามแบบ แปลนที่อบต.ทับปด)	๑,๕๖๖,๐๐๐	-	-	-	-	จำนวนคน ที่ได้มาตรฐาน เพิ่มขึ้น	ประชาชนเดินทาง สะดวกและปลอดภัย	กองช่าง

๒. บัญชีโครงการพัฒนาท้องถิ่น

รายละเอียดโครงการพัฒนา

แผนพัฒนาท้องถิ่น (พ.ศ. ๒๕๖๑ - ๒๕๗๐)

องค์การบริหารส่วนตำบลชุม อำเภอทับทิมราชมัย จังหวัดศรีสะเกษ

- ก. ยุทธศาสตร์จังหวัดที่ ๒ ส่งเสริมขีดความสามารถด้านการท่องเที่ยวและกีฬาสู่ความยั่งยืน
- ข. ยุทธศาสตร์การพัฒนาขององค์กรปกครองส่วนท้องถิ่นในเขตศรีสะเกษที่ ๕ พัฒนาระบบโครงสร้างพื้นฐานให้เชื่อมโยงกับการพัฒนาทุกมิติ

๓. แผนงานยุทธศาสตร์การพัฒนาโครงสร้างพื้นฐาน

๓.๑ แผนงานยุทธศาสตร์กรมและการโยธา

ที่	โครงการ	วัตถุประสงค์	เป้าหมาย (ผลผลิตของโครงการ)	งบประมาณ					ตัวชี้วัด (KPI)	ผลที่คาดว่าจะได้รับ	หน่วยงาน รับผิดชอบ
				๒๕๖๖ (บาท)	๒๕๖๗ (บาท)	๒๕๖๘ (บาท)	๒๕๖๙ (บาท)	๒๕๗๐ (บาท)			
๓๕	โครงการปรับปรุงผิวจราจร แอสฟัลต์ติกคอนกรีต สายบ้านขุน หมู่ที่ ๑ - เชื่อมถนนลาดยางไป อำเภอบางมูลน้อ	เพื่อให้การคมนาคม สะดวกและปลอดภัย	ปริมาณงานผิวจราจรยาว ๕.๐๐ เมตร ยาว ๑,๓๗๐.๐๐ เมตร พื้นที่ดำเนินการไม่น้อยกว่า ๕,๖๕๐.๐๐ ตร.ม. พร้อมป้ายจราจร การเดินรถ (รายละเอียดตามแบบ แปลนที่อบต.บ้านขุน)	๒,๑๐๖,๐๐๐	-	-	-	-	จำนวนถนน ที่ได้มาตรฐาน เพิ่มขึ้น	ประชาชนเดินทาง สะดวกและปลอดภัย	กองช่าง
๓๖	โครงการเสริมผิวจราจร แอสฟัลต์ติกคอนกรีต รหัสทางหลวงท้องถิ่น ศก.๓. ๖๕๖-๑๒ (สายพ.๕๖๖)	เพื่อให้การคมนาคม สะดวกและปลอดภัย	ปริมาณงานผิวจราจรยาว ๕.๐๐ เมตร ยาว ๕๖๐.๐๐ เมตร พยา ๐.๐๕ เมตรพื้นที่ดำเนินการไม่น้อย กว่า ๑,๕๕๐.๐๐ ตร.ม. พร้อมป้าย โครงการป้าย (รายละเอียดตาม แบบแปลนที่อบต.บ้านขุน)	๑,๕๕๔,๐๐๐	-	-	-	-	จำนวนถนน ที่ได้มาตรฐาน เพิ่มขึ้น	ประชาชนเดินทาง สะดวกและปลอดภัย	กองช่าง
๓๗	โครงการปรับปรุงผิวจราจร แอสฟัลต์ติกคอนกรีต อาคารเทศบาล	เพื่อให้การคมนาคม สะดวกและปลอดภัย	ปริมาณงานผิวจราจรยาว ๕.๐๐ เมตร ยาว ๑,๐๖๐.๐๐ เมตร พื้นที่ดำเนินการไม่น้อยกว่า ๕,๖๕๐.๐๐ ตร.ม. พร้อมป้ายจราจร การเดินรถ (รายละเอียดตามแบบ แปลนที่อบต.บ้านขุน)	๑,๕๑๐,๐๐๐	-	-	-	-	จำนวนถนน ที่ได้มาตรฐาน เพิ่มขึ้น	ประชาชนเดินทาง สะดวกและปลอดภัย	กองช่าง
๓๘	โครงการปรับปรุงผิวจราจร แอสฟัลต์ติกคอนกรีต ถนน	เพื่อให้การคมนาคม สะดวกและปลอดภัย	ปริมาณงานผิวจราจรยาว ๕.๐๐ เมตร ยาว ๑,๐๖๐.๐๐ เมตร พื้นที่ดำเนินการไม่น้อยกว่า ๕,๖๕๐.๐๐ ตร.ม. พร้อมป้ายจราจร การเดินรถ (รายละเอียดตามแบบ แปลนที่อบต.บ้านขุน)	-	-	-	-	-	จำนวนถนน ที่ได้มาตรฐาน เพิ่มขึ้น	ประชาชนเดินทาง สะดวกและปลอดภัย	กองช่าง

๒. บัญชีโครงการพัฒนาท้องถิ่น

รายละเอียดโครงการพัฒนา

แผนพัฒนาท้องถิ่น (พ.ศ. ๒๕๖๖ - ๒๕๗๐)

องค์การบริหารส่วนตำบล อำเภอทับปด จังหวัดสุราษฎร์ธานี

๓.๑ แผนงานอุตสาหกรรมและการโยธา
 ก. ยุทธศาสตร์จังหวัดที่ ๒ ส่งเสริมขีดความสามารถด้านการท่องเที่ยวและกีฬาสู่ความเป็นเลิศ
 ข. ยุทธศาสตร์ด้านการพัฒนาขององค์กรปกครองส่วนท้องถิ่นในเขตวิเศษที่ ๕ พัฒนาและยกระดับโครงสร้างพื้นฐานให้เชื่อมโยงกับการพัฒนาภูมิภาค

๓. ยุทธศาสตร์การพัฒนาตำบลโครงการพัฒนา

๓.๑ แผนงานอุตสาหกรรมและการโยธา

ปี	โครงการ	วัตถุประสงค์	เป้าหมาย (ผลผลิตของโครงการ)	งบประมาณ					ตัวชี้วัด (KPI)	ผลที่คาดว่าจะได้รับ	หน่วยงาน รับผิดชอบหลัก
				๒๕๖๖ (บาท)	๒๕๖๗ (บาท)	๒๕๖๘ (บาท)	๒๕๖๙ (บาท)	๒๕๗๐ (บาท)			
๓๘	โครงการก่อสร้างถนนคอนกรีตเสริมเหล็ก	เพื่อใช้ในการคมนาคม	ปริมาณงานกว้าง ๕.๐๐ เมตร ยาว ๕๐๐.๐๐ เมตร ทนมา ๐.๓๕ เมตร ให้ค่าเฉลี่ยข้างละ ๐.๒๕ เมตร หรือมีพื้นที่จราจรไม่น้อยกว่า ๓๖๕๐.๐๐ ตร.ม.พร้อมป้ายโครงการ ๓ ปี (รายละเอียดตามแบบแปลนที่มอบหมาย)	๑,๐๗๕,๐๐๐	-	-	-	-	จำนวนถนนที่ได้มาตรฐานเพิ่มขึ้น	ประชาชนเดินทางสะดวกและปลอดภัย	กองช่าง
๓๙	โครงการปรับปรุงผิวจราจรแอสฟัลท์ติกคอนกรีต	เพื่อใช้ในการคมนาคม	ปริมาณงานกว้าง ๕.๐๐ เมตร ยาว ๕๐๐.๐๐ เมตร พื้นที่ดำเนินการไม่น้อยกว่า ๒,๐๐๐.๐๐ ตร.ม.พร้อมป้ายโครงการ ๓ ปี (รายละเอียดตามแบบแปลนที่มอบหมาย)	๓๐๐,๐๐๐	-	-	-	-	จำนวนถนนที่ได้มาตรฐานเพิ่มขึ้น	ประชาชนเดินทางสะดวกและปลอดภัย	กองช่าง
๔๐	โครงการก่อสร้างถนนคอนกรีตเสริมเหล็ก	เพื่อใช้ในการคมนาคม	ปริมาณงานกว้าง ๕.๐๐ เมตร ยาว ๑,๐๐๐.๐๐ เมตร ทนมา ๐.๓๕ เมตร ให้ค่าเฉลี่ยข้างละ ๐.๒๕ เมตร หรือมีพื้นที่จราจรไม่น้อยกว่า ๕,๐๐๐.๐๐ ตร.ม.พร้อมป้ายโครงการ ๓ ปี (รายละเอียดตามแบบแปลนที่มอบหมาย)	๓,๑๐๐,๐๐๐	-	-	-	-	จำนวนถนนที่ได้มาตรฐานเพิ่มขึ้น	ประชาชนเดินทางสะดวกและปลอดภัย	กองช่าง

รายละเอียดโครงการพัฒนา
แผนพัฒนาท้องถิ่น (พ.ศ. ๒๕๖๖ - ๒๕๗๐)
องค์การบริหารส่วนตำบล อำเภอกันทรารมย์ จังหวัดศรีสะเกษ

๑. ยุทธศาสตร์ที่ ๒ ส่งเสริมขีดความสามารถด้านการท่องเที่ยวและกีฬาสู่ความเป็นเลิศ
 ๒. ยุทธศาสตร์ที่ ๓ ส่งเสริมขีดความสามารถด้านการท่องเที่ยวและกีฬาสู่ความเป็นเลิศ
 ๓. ยุทธศาสตร์ที่ ๔ ส่งเสริมขีดความสามารถด้านการท่องเที่ยวและกีฬาสู่ความเป็นเลิศ

ที่	โครงการ	วัตถุประสงค์	เป้าหมาย (ผลผลิตของโครงการ)	งบประมาณ				ตัวชี้วัด (KPI)	ผลที่คาดว่าจะได้รับ	หน่วยงาน รับผิดชอบหลัก
				๒๕๖๖ (บาท)	๒๕๖๗ (บาท)	๒๕๖๘ (บาท)	๒๕๖๙ (บาท)			
๔๑	โครงการก่อสร้างถนนคอนกรีตเสริมเหล็ก	เพื่อให้การคมนาคมสะดวกและปลอดภัย	ปริมาณงานทั้งหมด ๕.๐๐ เมตร ยาว ๕๐๕.๐๐ เมตร หน้า ๐.๕๕ เมตร	๒,๐๕๖,๐๐๐	-	-	-	จำนวนถนนที่ได้มาตรฐานเพิ่มขึ้น	ประชาชนเดินทางสะดวกและปลอดภัย	กองช่าง
๔๒	โครงการก่อสร้างถนนคอนกรีตเสริมเหล็ก สายบ้านส้ม หมู่ที่ ๗ - บ้านใหม่	เพื่อให้การคมนาคมสะดวกและปลอดภัย	ปริมาณงานทั้งหมด ๕.๐๐ เมตร ยาว ๒๕๕.๐๐ เมตร หน้า ๐.๕๕ เมตร	๗๑๑,๐๐๐	-	-	-	จำนวนถนนที่ได้มาตรฐานเพิ่มขึ้น	ประชาชนเดินทางสะดวกและปลอดภัย	กองช่าง
๔๓	โครงการก่อสร้างถนนคอนกรีตเสริมเหล็ก สายบ้านส้ม-บ้านใหม่	เพื่อให้การคมนาคมสะดวกและปลอดภัย	ปริมาณงานทั้งหมด ๕.๐๐ เมตร ยาว ๑,๒๖๐.๐๐ เมตร หน้า ๐.๕๕ เมตร	๓,๐๒๖,๐๐๐	-	-	-	จำนวนถนนที่ได้มาตรฐานเพิ่มขึ้น	ประชาชนเดินทางสะดวกและปลอดภัย	กองช่าง

รายละเอียดโครงการพัฒนา

แผนพัฒนาท้องถิ่น (พ.ศ. ๒๕๖๖ - ๒๕๗๐)

องค์การบริหารส่วนตำบล อำเภอทับหารมย์ จังหวัดศรีสะเกษ

- ก. ยุทธศาสตร์จังหวัดที่ ๒ ส่งเสริมขีดความสามารถด้านการท่องเที่ยวและกีฬาสู่ความเป็นเลิศ
- ข. ยุทธศาสตร์การพัฒนาขององค์กรปกครองส่วนท้องถิ่นในเขตศรีสะเกษที่ ๕ พัฒนาและยกระดับโครงสร้างพื้นฐานให้เชื่อมโยงกับการพัฒนาทุกมิติ
- ๓. ยุทธศาสตร์การพัฒนาด้วยโครงสร้างพื้นฐาน

๓.๑ แผนงานอุตสาหกรรมและการโยธา

ที่	โครงการ	วัตถุประสงค์	เป้าหมาย (ผลผลิตของโครงการ)	งบประมาณ					พัสดุ (KPI)	ผลที่คาดว่าจะได้รับ	หน่วยงาน รับผิดชอบ
				๒๕๖๖ (บาท)	๒๕๖๗ (บาท)	๒๕๖๘ (บาท)	๒๕๖๙ (บาท)	๒๕๗๐ (บาท)			
๔๕	โครงการก่อสร้างถนนคอนกรีตเสริมเหล็ก	เพื่อให้การคมนาคมสะดวกและปลอดภัย	ปริมาณงานกว้าง ๕.๐๐ เมตร ยาว ๖๕๖๖.๐๐ เมตร ทบ ๐.๑๕ เมตร	๑,๒๕๕,๐๐๐	-	-	-	-	จำนวนถนนที่ได้มาตรฐานเพิ่มขึ้น	ประชาชนในพื้นที่ได้มาตรฐานเพิ่มขึ้น	กองช่าง
๔๕	โครงการก่อสร้างถนนคอนกรีตเสริมเหล็กจากถนนทางหลวงหมายเลข ๒๒๖ ไปเขตบ้านหนองสาม	เพื่อให้การคมนาคมสะดวกและปลอดภัย	ปริมาณงานกว้าง ๕.๐๐ เมตร ยาว ๕๓๐.๐๐ เมตร ทบ ๐.๑๕ เมตร	๒,๕๐๐,๐๐๐	-	-	-	-	จำนวนถนนที่ได้มาตรฐานเพิ่มขึ้น	ประชาชนในพื้นที่ได้มาตรฐานเพิ่มขึ้น	กองช่าง
๔๖	โครงการก่อสร้างถนนคอนกรีตเสริมเหล็กจากถนนทางหลวงหมายเลข ๒๒๖ ไปหนอง ๑๕ ไมล์	เพื่อให้การคมนาคมสะดวกและปลอดภัย	ปริมาณงานกว้าง ๕.๐๐ เมตร ยาว ๑,๓๖๐.๐๐ เมตร ทบ ๐.๑๕ เมตร	๓,๕๐๐,๐๐๐	-	-	-	-	จำนวนถนนที่ได้มาตรฐานเพิ่มขึ้น	ประชาชนในพื้นที่ได้มาตรฐานเพิ่มขึ้น	กองช่าง

รายละเอียดโครงการพัฒนา

แผนพัฒนาท้องถิ่น (พ.ศ. ๒๕๖๖ - ๒๕๗๐)

องค์การบริหารส่วนตำบลชุม อำเภอทับปด จังหัดศรีสะเกษ

- ก. ยุทธศาสตร์จังหวัดที่ ๒ ส่งเสริมขีดความสามารถด้านการท่องเที่ยวและกีฬาสู่ความเป็นเลิศ
- ข. ยุทธศาสตร์การพัฒนาขององค์การบริหารส่วนท้องถิ่นในเขตศรีสะเกษที่ ๕ พัฒนาและยกระดับโครงสร้างพื้นฐานให้เชื่อมโยงกับการพัฒนาทุกมิติ
- ๓. ยุทธศาสตร์การพัฒนาตำบลโคกสร้างพื้นฐาน

๓.๑ แผนงานยุทธศาสตร์กรมและการโยธา

ที่	โครงการ	วัตถุประสงค์	เป้าหมาย (มอติคของโครงการ)	งบประมาณ					ตัววัด (KPI)	ผลที่คาดว่าจะได้รับ	หน่วยงาน รับผิดชอบ
				๒๕๖๖ (บาท)	๒๕๖๗ (บาท)	๒๕๖๘ (บาท)	๒๕๖๙ (บาท)	๒๕๗๐ (บาท)			
๔๗	โครงการก่อสร้างถนนคอนกรีตเสริมเหล็กสายทางบ้านหนองเม็ก-บ้านขี้ผึ้ง	เพื่อให้การคมนาคมสะดวกและปลอดภัย	ปริมาณงานกว้าง ๔.๐๐ เมตร ยาว ๓,๖๖๖.๐๐ เมตร ทน ๐.๓๕ เมตร ใต้ทางลูกรังข้างละ ๐.๒๕ เมตร หรือพื้นที่ผิวจราจรไม่น้อยกว่า ๔.๖๖๖.๐๐ ตร.ม.พร้อมป้ายโครงการ ป้าย (รายละเอียดตามแบบแปลนที่อบต.ทับปด)	๒,๖๖๖,๐๐๐					จำนวนถนนที่ได้มาตรฐานเพิ่มขึ้น	ประชาชนเดินทางสะดวกและปลอดภัย	กองช่าง
๔๘	โครงการก่อสร้างถนนคอนกรีตเสริมเหล็กสายทางบ้านหนองเม็ก-บ้านขี้ผึ้ง	เพื่อให้การคมนาคมสะดวกและปลอดภัย	ปริมาณงานกว้าง ๔.๐๐ เมตร ยาว ๓,๖๖๖.๐๐ เมตร ทน ๐.๓๕ เมตร ใต้ทางลูกรังข้างละ ๐.๒๕ เมตร หรือพื้นที่ผิวจราจรไม่น้อยกว่า ๔,๖๖๖.๐๐ ตร.ม.พร้อมป้ายโครงการ ป้าย (รายละเอียดตามแบบแปลนที่อบต.ทับปด)	๓,๖๖๖,๐๐๐					จำนวนถนนที่ได้มาตรฐานเพิ่มขึ้น	ประชาชนเดินทางสะดวกและปลอดภัย	กองช่าง
๔๙	โครงการก่อสร้างถนนคอนกรีตเสริมเหล็ก (เส้นทางบ้านขี้ผึ้ง-บ้านขี้ผึ้ง)	เพื่อให้การคมนาคมสะดวกและปลอดภัย	ปริมาณงานกว้าง ๔.๐๐ เมตร ยาว ๒,๐๐๐.๐๐ เมตร ทน ๐.๓๕ เมตร หรือพื้นที่ผิวจราจรไม่น้อยกว่า ๘,๐๐๐.๐๐ ตร.ม. พร้อมป้ายโครงการ ป้าย (รายละเอียดตามแบบแปลนที่อบต.ทับปด)	๕๘๗,๐๐๐					จำนวนถนนที่ได้มาตรฐานเพิ่มขึ้น	ประชาชนเดินทางสะดวกและปลอดภัย	กองช่าง
	บ้านขี้ผึ้ง หมู่ที่ ๓										

๒. บัญชีโครงการพัฒนาท้องถิ่น

รายละเอียดโครงการพัฒนา
 แผนพัฒนาท้องถิ่น (พ.ศ. ๒๕๖๖ - ๒๕๗๐)
 องค์การบริหารส่วนตำบลคู อำเภอกันทรารมย์ จังหวัดศรีสะเกษ

- ก. ยุทธศาสตร์จังหวัดที่ ๒ ส่งเสริมขีดความสามารถด้านการท่องเที่ยวและกีฬาสู่ความเป็นเลิศ
- ข. ยุทธศาสตร์การพัฒนาขององค์กรปกครองส่วนท้องถิ่นในเขตศรีสะเกษที่ ๕ พัฒนาและยกระดับโครงสร้างพื้นฐานให้เชื่อมโยงกับการพัฒนาทุกมิติ
- ๓. ยุทธศาสตร์การพัฒนาด้านโครงสร้างพื้นฐาน
- ๓.๑ แผนงานยุทธศาสตร์การรวมและการโยธา

ที่	โครงการ	วัตถุประสงค์	เป้าหมาย (มอบสิทธิของโครงการ)	งบประมาณ					ตัวชี้วัด (KPI)	ผลที่คาดว่าจะได้รับ	หน่วยงาน รับผิดชอบ
				๒๕๖๖ (บาท)	๒๕๖๗ (บาท)	๒๕๖๘ (บาท)	๒๕๖๙ (บาท)	๒๕๗๐ (บาท)			
๕๐	โครงการก่อสร้างถนนคอนกรีตเสริมเหล็ก (เส้นบ้านคู-บ้านกระนะ)	เพื่อให้การคมนาคมสะดวกและปลอดภัย	ปริมาณงานกว้าง ๕.๐๐ เมตร ยาว ๒๐๐.๐๐ เมตร ทน ๐.๓๕ เมตร หรือมีพื้นที่ผิวจราจรไม่น้อยกว่า ๘๐๐.๐๐ ตร.ม. ท่อระบายน้ำ	๕๙๘,๐๐๐	-	-	-	-	จำนวนรถรับใช้โครงสร้างพื้นฐานเพิ่มขึ้น	ประชาชนเดินทางสะดวกและปลอดภัย	กองช่าง
๕๑	โครงการก่อสร้างถนนคอนกรีตเสริมเหล็ก (เส้นบ้านอีโง้ง-หาดบางเทศ)	เพื่อให้การคมนาคมสะดวกและปลอดภัย	ปริมาณงานกว้าง ๕.๐๐ เมตร ยาว ๒๐๐.๐๐ เมตร ทน ๐.๓๕ เมตร หรือมีพื้นที่ผิวจราจรไม่น้อยกว่า ๘๐๐.๐๐ ตร.ม. ท่อระบายน้ำ	๕๙๘,๐๐๐	-	-	-	-	จำนวนถนนที่ได้มาตรฐานเพิ่มขึ้น	ประชาชนเดินทางสะดวกและปลอดภัย	กองช่าง
๕๒	โครงการปรับปรุงช่องแคบถนนหินลุยกั้นถนนคอนกรีตเสริมเหล็ก (เส้นสวนหมาก-บ้านน้ำล้อม)	เพื่อให้การคมนาคมสะดวกและปลอดภัย	ปริมาณงานกว้าง ๕.๐๐ เมตร ยาว ๓,๕๐๐.๐๐ เมตร ทน ๐.๓๕ เมตร หรือมีพื้นที่ผิวจราจรไม่น้อยกว่า ๓,๐๐๐.๐๐ ตร.ม. ท่อระบายน้ำ	๕,๖๐๕,๐๐๐	-	-	-	-	จำนวนถนนที่ได้มาตรฐานเพิ่มขึ้น	ประชาชนเดินทางสะดวกและปลอดภัย	กองช่าง
	บ้านส้ม หมู่ที่ ๗		ถนนเปลี่ยนหรือปลูกถนน								

๒. บัญชีโครงการพัฒนาที่ยั่งยืน

รายละเอียดโครงการพัฒนา

แผนพัฒนาที่ยั่งยืน (พ.ศ. ๒๕๖๖ - ๒๕๗๐)

องค์การบริหารส่วนตำบลชุม อำเภอทับปดจระเข้ จังหวัดศรีสะเกษ

- ก. ยุทธศาสตร์จังหวัดที่ ๒ ส่งเสริมขีดความสามารถด้านการท่องเที่ยวและกีฬาสู่ความเป็นเลิศ
- ข. ยุทธศาสตร์การพัฒนาขององค์กรปกครองส่วนท้องถิ่นในเขตศรีสะเกษที่ ๕ พัฒนาและยกระดับโครงสร้างพื้นฐานให้เชื่อมโยงกับการพัฒนาทุกมิติ
- ๓. ยุทธศาสตร์การพัฒนาบ้านโครงการสร้างพื้นฐาน
- ๓.๑ แผนงานอุตสาหกรรมและการโยธา

ที่	โครงการ	วัตถุประสงค์	เป้าหมาย (ผลผลิตของโครงการ)	งบประมาณ						ตัวชี้วัด (KPI)	ผลที่คาดว่าจะได้รับ	หน่วยงาน รับผิดชอบ
				๒๕๖๖ (บาท)	๒๕๖๗ (บาท)	๒๕๖๘ (บาท)	๒๕๖๙ (บาท)	๒๕๗๐ (บาท)	รวม (บาท)			
๕๓	โครงการก่อสร้างฝายกั้นน้ำ พร้อมโคม	เพื่อจัดสร้างฝายกั้นน้ำที่ได้มาตรฐาน ให้เด็ก เยาวชน ประชาชน ได้ใช้ประโยชน์ ประชาชนไม่เจ็บป่วยและปลอดภัย	(รายละเอียดตามแบบแปลนที่ อบต. ต.ชุมก้นหมัก) จำนวน ๓ แห่ง	๗,๓๐๐,๐๐๐	-	-	-	-	-	ตามเกณฑ์ที่ได้มาตรฐาน	เด็ก เยาวชนและประชาชนในท้องถิ่น ได้ออกกำลังกายและเล่นกีฬา	กองช่าง ศึกษา
๕๔	โครงการปรับปรุงซ่อมแซม ถนนหินคลุกบ้านถนนคอนกรีต เสริมแอสฟัลต์ เส้นบ้านลิ้ม-โนนทราย) บ้านลิ้ม หมู่ที่ ๗	เพื่อให้เกิดการคมนาคมสะดวกและปลอดภัย	ปริมาณงานกว้าง ๕.๐๐ เมตร ยาว ๓,๕๐๐.๐๐ เมตร ทบมา ๑.๓๕ เมตร หรือมีพื้นที่ผิวจราจรไม่น้อยกว่า ๗,๕๐๐.๐๐ ตร.ม. พร้อมป้าย โครงการ ๓ ป้าย (รายละเอียดตาม แบบแปลนที่มอบเสนอ)	๕,๐๕๔,๐๐๐	-	-	-	-	-	จำนวนถนนที่ได้มาตรฐานเพิ่มขึ้น	ประชาชนเดินทางสะดวกและปลอดภัย	กองช่าง
รวม	๕๔ โครงการ	-	-	๑๒,๓๕๔,๐๐๐	-	-	-	-	-	-	-	-

๒. บัญชีโครงการพัฒนาท้องถิ่น

รายละเอียดโครงการพัฒนา
แผนพัฒนาท้องถิ่น (พ.ศ. ๒๕๖๖ - ๒๕๗๐)
องค์การบริหารส่วนตำบล อำเภอรัตนวาปี จังหวัดศรีสะเกษ

กลุ่มเทศบาลจังหวัดที่ ๒ ส่งเสริมขีดความสามารถด้านกาท่องเที่ยวและกักตุนนักท่องเที่ยว
 ขยายศาลากลางพัฒนาขององค์การปกครองส่วนท้องถิ่นในเขตศรีสะเกษที่ ๕ พัฒนาและยกระดับโครงสร้างพื้นฐานให้เชื่อมโยงกับการพัฒนาภูมิภาค
 ๓. ดูเอกสารการพัฒนาคำนำโครงการสร้างพื้นฐาน

๓.๒ แผนงานคณะและชุมชน

ที่	โครงการ	วัตถุประสงค์	เป้าหมาย (ต่อแผนของโครงการ)	งบประมาณ				ตัวชี้วัด (KPI)	ผลที่คาดว่าจะได้รับ	หน่วยงานรับผิดชอบหลัก
				๒๕๖๖ (บาท)	๒๕๖๗ (บาท)	๒๕๖๘ (บาท)	๒๕๖๙ (บาท)			
๑	อุดหนุนสำนักงาน การไฟฟ้าส่วนภูมิภาค สาขาอำเภอรัตนวาปี โครงการขยายเขตระบบ จำหน่ายไฟฟ้าเพื่อการเกษตร (เส้นสายแยกถนนบ้านดูน ถึงเขตเทศบาลตำบล รัตนวาปี) บ้านดูน หมู่ที่ ๑๓	เพื่อให้เกษตรกรในหมู่บ้านได้ รับความสะดวกและมีไฟฟ้าใช้ ในการประกอบอาชีพอย่าง มีคุณภาพ	เสี่ยสมแยกถนนบ้านดูน ถึงเขตเทศบาลตำบล รัตนวาปี บ้านดูน หมู่ที่ ๑๓	๒๐๐,๐๐๐	๒๐๐,๐๐๐	-	๒๕๖๙ (บาท)	ไฟฟ้าการเกษตร	-ประชาชน มีไฟฟ้าใช้ อย่างทั่วถึงและสามารถ รองรับการขยายตัวของ ครัวเรือน	กองช่าง
๒	อุดหนุนสำนักงาน การไฟฟ้าส่วนภูมิภาค สาขาอำเภอรัตนวาปี โครงการขยายเขตระบบ จำหน่ายไฟฟ้าทางสาธารณะ ภายในหมู่บ้านจากเขต ศาลาประชาคมรอบศาลา ประชาชนบ้านดูน หมู่ที่ ๑๓	เพื่อให้ประชาชนมีไฟฟ้า แสงสว่างอย่างทั่วถึงและมี ความปลอดภัย	ภายในหมู่บ้านเขต ศาลาประชาคมรอบศาลา ประชาชนหมู่บ้านดูน หมู่ที่ ๑๓	๒๐๐,๐๐๐	๒๐๐,๐๐๐	-	๒๕๖๙ (บาท)	ไฟฟ้าสาธารณะ	-ประชาชนมีไฟฟ้าและ แสงสว่างอย่างทั่วถึง มีความปลอดภัย ในชีวิตและทรัพย์สิน	กองช่าง

๒. บัญชีโครงการพัฒนาท้องถิ่น

รายละเอียดโครงการพัฒนา
แผนพัฒนาท้องถิ่น (พ.ศ. ๒๕๖๖ - ๒๕๗๐)
องค์การบริหารส่วนตำบล อำเภอทับปด จังหวัดศรีสะเกษ

ก. ยุทธศาสตร์จังหวัดที่ ๒ ส่งเสริมขีดความสามารถด้านบริการท่องเที่ยวและกีฬาสู่ความเป็นเลิศ

ข. ยุทธศาสตร์การพัฒนาขององค์การปกครองส่วนท้องถิ่นในเขตศรีสะเกษที่ ๕ พัฒนาและยกระดับโครงสร้างพื้นฐานให้เชื่อมโยงกับการพัฒนาทุกมิติ

๓. ยุทธศาสตร์การพัฒนาบ้านโครงการสร้างพื้นฐาน

๓.๒ แผนงานเกษตรและชุมชน

ที่	โครงการ	วัตถุประสงค์	เป้าหมาย (ผลผลิตของโครงการ)	งบประมาณ					ตัวชี้วัด (Kg)	ผลที่คาดว่าจะได้รับ	หน่วยงาน รับผิดชอบ หลัก
				๒๕๖๖ (บาท)	๒๕๖๗ (บาท)	๒๕๖๘ (บาท)	๒๕๖๙ (บาท)	๒๕๗๐ (บาท)			
๓	ดูแลชุมชนทำงาน การไฟฟ้าส่วนภูมิภาค สาขาอำเภอทับปดธรรม์ โครงการขยายเขตระบบ จำหน่ายไฟฟ้าเพื่อการเกษตร (เห็นหนองจะโถมเชื่อมสำนัก งานการไฟฟ้าส่วนภูมิภาค สาขาอำเภอทับปดธรรม์ จุดทุนหมู่บ้าน การไฟฟ้าส่วนภูมิภาค สาขาอำเภอทับปดธรรม์ โครงการขยายเขตระบบ จำหน่ายไฟฟ้าเพื่อการเกษตร บ้านโคกเจริญไปหาดนาง เพง บ้านอึ่งปึง หมู่ที่ ๔	-เพื่ออำนวยความสะดวกให้กับ ประชาชนและรองรับการขยาย ตัวของครัวเรือน	เส้นแวงตนเองเชื่อมโยงสมาชิก รวมการไฟฟ้าส่วนภูมิภาค สาขาอำเภอทับปดธรรม์	๒๐๐,๐๐๐	๒๐๐,๐๐๐	-	-	-	ไฟฟ้าการเกษตร	-ประชาชน มีไฟฟ้าใช้ อย่างทั่วถึงและสามารถ รองรับการขยายตัวของ ครัวเรือน	กองช่าง

๒. บัญชีโครงการพัฒนาท้องถิ่น

รายละเอียดโครงการพัฒนา
 แผนพัฒนาท้องถิ่น (พ.ศ. ๒๕๖๖ - ๒๕๗๐)

องค์การบริหารส่วนตำบลคูน้ำ อำเภอทับปด จังหัดศรีสะเกษ

ก. ยุทธศาสตร์จังหวัดที่ ๒ ส่งเสริมขีดความสามารถด้านการท่องเที่ยวและกีฬาสู่ความเป็นเลิศ

ข. ยุทธศาสตร์การพัฒนาขององค์การบริหารส่วนท้องถิ่นในเขตศรีสะเกษที่ ๕ พัฒนาและยกระดับโครงสร้างพื้นฐานให้เชื่อมโยงกับการพัฒนาทุกมิติ

๓. ยุทธศาสตร์การพัฒนาด้านโครงสร้างพื้นฐาน

๓.๒ แผนงานเกษตรและชุมชน

ที่	โครงการ	วัตถุประสงค์	เป้าหมาย (ผลผลิตของโครงการ)	งบประมาณ					ตัวชี้วัด (KPI)	ผลที่คาดว่าจะได้รับ	หน่วยงาน รับผิดชอบหลัก
				๒๕๖๖ (บาท)	๒๕๖๗ (บาท)	๒๕๖๘ (บาท)	๒๕๖๙ (บาท)	๒๕๗๐ (บาท)			
๕	อุดหนุนสำนักงาน กาไฟฟ้าส่วนภูมิภาค สาขาอำเภอทับปด โครงการขยายแรงดัน	-เพื่ออำนวยความสะดวกให้กับ ประชาชนและรองรับการขยาย ตัวของครัวเรือน	บ้านโคกเจริญไปเทศบาล ตำบลทับปด	๒๐๐,๐๐๐	๒๐๐,๐๐๐	-	-	-	ไฟฟ้าการเกษตร	-ประชาชน มีไฟฟ้าใช้ อย่างทั่วถึงและสามารถ รองรับการขยายตัวของ ครัวเรือน	เกษตร
๖	อุดหนุนสำนักงาน กาไฟฟ้าส่วนภูมิภาค สาขาอำเภอทับปด โครงการขยายแรงดัน	-เพื่ออำนวยความสะดวกให้กับ ประชาชนและรองรับการขยาย ตัวของครัวเรือน	บ้านโคกเจริญไปเทศบาล ตำบลทับปด	๓๐๐,๐๐๐	๓๐๐,๐๐๐	-	-	-	ไฟฟ้าการเกษตร	-ประชาชน มีไฟฟ้าใช้ อย่างทั่วถึงและสามารถ รองรับการขยายตัวของ ครัวเรือน	เกษตร
	บ้านอีบุ่ง หมู่ที่ ๔										
	บ้านอีบุ่ง หมู่ที่ ๕										
	บ้านอีบุ่ง หมู่ที่ ๕										
	บ้านอีบุ่ง หมู่ที่ ๕										

รายละเอียดโครงการพัฒนา
แผนพัฒนาท้องถิ่น (พ.ศ. ๒๕๖๖ - ๒๕๗๐)
องค์การบริหารส่วนตำบล อำเภอทับปด จังหวัดศรีสะเกษ

๑. ยุทธศาสตร์จังหวัดที่ ๒ ส่งเสริมขีดความสามารถด้านการท่องเที่ยวและกีฬาทุกภูมิภาค
 ๒. ยุทธศาสตร์การพัฒนาขององค์การบริหารส่วนท้องถิ่นในเขตศรีสะเกษที่ ๕ พัฒนาและยกระดับโครงสร้างพื้นฐานให้เชื่อมโยงกับการพัฒนาทุกมิติ
 ๓. ยุทธศาสตร์การพัฒนาทำมาโครสร้างพื้นฐาน

๓.๒ แผนงานคณะและชุมชน

ที่	โครงการ	วัตถุประสงค์	เป้าหมาย (ผลผลิตของโครงการ)	งบประมาณ					ตัวชี้วัด (KPI)	ผลที่คาดว่าจะได้รับ	หน่วยงานรับผิดชอบ
				๒๕๖๖ (บาท)	๒๕๖๗ (บาท)	๒๕๖๘ (บาท)	๒๕๖๙ (บาท)	๒๕๗๐ (บาท)			
๙	ยุทธศาสตร์ที่ ๑ กาง การไฟฟ้าส่วนภูมิภาค สาขาอำเภอทับปด โครงการขยายเขตระบบ จำหน่ายไฟฟ้าแรงต่ำ บ้านสี่ห้องบ้านโพธิ์ทราย ตำบลหนองบัว บ้านลิ้ม หมู่ที่ ๗	-เพื่ออำนวยความสะดวกให้กับ ประชาชนและรองรับการขยาย ตัวของครัวเรือน	บ้านสี่ห้องบ้านโพธิ์ทราย ตำบลหนองบัว บ้านลิ้ม หมู่ที่ ๗	๒๐๐,๐๐๐	๒๐๐,๐๐๐	-	-	-	ไฟฟ้าการเกษตร	-ประชาชน มีไฟฟ้าใช้ อย่างทั่วถึงและสามารถ รองรับการขยายตัวของ ครัวเรือน	กองช่าง
๑๐	อุดหนุนสำนักงาน การไฟฟ้าส่วนภูมิภาค สาขาอำเภอทับปด โครงการขยายเขตระบบ จำหน่ายไฟฟ้าแรงต่ำ บ้านสี่ห้องบ้านโพธิ์ทราย ตำบลหนองบัว บ้านลิ้ม หมู่ที่ ๗	เพื่อให้ประชาชนมีไฟฟ้า แสงสว่างอย่างทั่วถึงและมี ความปลอดภัย	สิ้นบ้านบึงสาพรตึง บ้านบึงไฮ บ้านหนองเมฆา หมู่ที่ ๑	๒๐๐,๐๐๐	๒๐๐,๐๐๐	-	-	-	ไฟฟ้าสาธารณะ	ประชาชนมีไฟฟ้าและ แสงสว่างอย่างทั่วถึง มีความปลอดภัย ในชีวิตและทรัพย์สิน	กองช่าง
	บ้านบึงไฮ										
	บ้านหนองเมฆา หมู่ที่ ๑										

๒. บัญชีโครงการพัฒนาท้องถิ่น

รายละเอียดโครงการพัฒนา

มบมพัฒนาท้องถิ่น (ท.ศ. ๒๕๖๖ - ๒๕๗๐)

องค์การบริหารส่วนตำบล อุบลรัตน์พราหมณ์ จังหวัดศรีสะเกษ

๓. ยุทธศาสตร์จังหวัดที่ ๒ ส่งเสริมขีดความสามารถด้านการท่องเที่ยวและกีฬาสู่ความเป็นเลิศ

๓. ยุทธศาสตร์การพัฒนาขององค์การปกครองส่วนท้องถิ่นในเขตศรีสะเกษที่ ๕ พัฒนาและยกระดับโครงสร้างพื้นฐานให้เชื่อมโยงกับการพัฒนาทุกมิติ

๓.๒ แผนงานสะพานและชุมชน

ที่	โครงการ	วัตถุประสงค์	เป้าหมาย (คุณสมบัติของโครงการ)	งบประมาณ					ตัวชี้วัด (KPI)	ผลที่คาดว่าจะ ได้รับ	หน่วยงาน รับผิดชอบ หลัก
				๒๕๖๖ (บาท)	๒๕๖๗ (บาท)	๒๕๖๘ (บาท)	๒๕๖๙ (บาท)	๒๕๗๐ (บาท)			
๑๓	จุดทุนสัมภาระ การไฟฟ้าส่วนภูมิภาค สาขาอำเภออุบลรัตน์ โครงการขยายเขตระบบ จำหน่ายไฟฟ้าแรงต่ำ จากหน้าบ้านไปหมู่บ้าน เขตอบต.โนนสัง	-เพื่ออำนวยความสะดวกให้กับ ประชาชนและรองรับการขยาย ตัวของครัวเรือน	จากหน้าบ้านไปหมู่บ้าน เขตอบต.โนนสัง บ้านหนองมะเขว หมู่ที่ ๕	๒๐๐,๐๐๐	๑๐๐,๐๐๐	-	-	-	ไฟฟ้าการเกษตร	-ประชาชน มีไฟฟ้าใช้ อย่างทั่วถึงและสามารถ รองรับการขยายตัวของ ครัวเรือน	กองช่าง
๑๖	จุดทุนส่วนงาน การไฟฟ้าส่วนภูมิภาค สาขาอำเภออุบลรัตน์ โครงการขยายเขตระบบ จำหน่ายไฟฟ้าแรงต่ำ เส้นทางหนองตะโปน บ้านหนองมะเขว หมู่ที่ ๕	-เพื่ออำนวยความสะดวกให้กับ ประชาชนและรองรับการขยาย ตัวของครัวเรือน	จากหน้าบ้านไปหมู่บ้าน เขตอบต.โนนสัง บ้านหนองมะเขว หมู่ที่ ๕	๒๐๐,๐๐๐	๒๐๐,๐๐๐	-	-	-	ไฟฟ้าการเกษตร	-ประชาชน มีไฟฟ้าใช้ อย่างทั่วถึงและสามารถ รองรับการขยายตัวของ ครัวเรือน	กองช่าง

๒. บัญชีโครงการพัฒนาท้องถิ่น

รายละเอียดโครงการพัฒนา

แผนพัฒนาท้องถิ่น (พ.ศ. ๒๕๖๖ - ๒๕๗๐)

องค์การบริหารส่วนตำบล อำเภอโกสุมพิสัย จังหวัดศรีสะเกษ

ก.ยุทธศาสตร์จังหวัดที่ ๒ ส่งเสริมขีดความสามารถด้านการท่องเที่ยวและกีฬาสู่ความเป็นเลิศ

ข.ยุทธศาสตร์การพัฒนาขององค์การปกครองส่วนท้องถิ่นในเขตศรีสะเกษที่ ๕ พัฒนาและยกระดับโครงสร้างพื้นฐานให้เชื่อมโยงกับการพัฒนาภูมิภาค

๓. ยุทธศาสตร์การพัฒนาค่ามโครงสร้างพื้นฐาน

๓.๒ แผนงานเฉพาะและชุมชน

ที่	โครงการ	วัตถุประสงค์	เป้าหมาย (ผลผลิตของโครงการ)	งบประมาณ					ตัวชี้วัด (KPI)	ผลที่คาดว่าจะ จะได้รับ	หน่วยงาน รับผิดชอบ หลัก
				๒๕๖๖ (บาท)	๒๕๖๗ (บาท)	๒๕๖๘ (บาท)	๒๕๖๙ (บาท)	๒๕๗๐ (บาท)			
๑๓	อุดหนุนส่วนี้งาน การไฟฟ้าส่วนภูมิภาค สาขาอำเภอโกสุมพิสัย โครงการขยายของระบบ จำหน่ายไฟฟ้าแรงต่ำ จากบ้านคลองมะเดื่อถึง บ้านอีปู้ บ้านหนองมะเขว หมู่ที่ ๕	-เพื่ออำนวยความสะดวกให้กับ ประชาชนและรองรับการขยาย ตัวของครัวเรือน	จากบ้านหนองมะเขวถึง บ้านอีปู้ บ้านหนองมะเขว หมู่ที่ ๕	๒๐๐,๐๐๐	-	-	-	-	ไฟฟ้าการเกษตร	-ประชาชน มีไฟฟ้าใช้ อย่างทั่วถึงและปลอดภัย รองรับการขยายตัวของ ครัวเรือน	กองช่าง
๑๔	อุดหนุนส่วนี้งาน การไฟฟ้าส่วนภูมิภาค สาขาอำเภอโกสุมพิสัย โครงการขยายระบบ จำหน่ายไฟฟ้าทางสาธารณะ เส้นรอบหมู่บ้าน บ้านหนองโนโนมเขย หมู่ที่ ๑๐	เพื่อให้ประชาชนมีไฟฟ้า แสงสว่างอย่างทั่วถึงและมี ความปลอดภัย	เส้นรอบหมู่บ้าน บ้านหนองโนโนมเขย หมู่ที่ ๑๐	๒๐๐,๐๐๐	-	-	-	-	ไฟฟ้าสาธารณะ	ประชาชนมีไฟฟ้าและ แสงสว่างอย่างทั่วถึง มีความปลอดภัย ในชีวิตและทรัพย์สิน	กองช่าง

๒. บัญชีโครงการพัฒนาท้องถิ่น

รายละเอียดโครงการพัฒนา
แผนพัฒนาท้องถิ่น (พ.ศ. ๒๕๖๖ - ๒๕๗๐)

องค์การบริหารส่วนตำบล อำเภอทับปด จังหวัดกระบี่

ก. ยุทธศาสตร์จังหวัดที่ ๒ ส่งเสริมขีดความสามารถด้านการท่องเที่ยวและกีฬาสู่ความยั่งยืน

ข. ยุทธศาสตร์การพัฒนาขององค์กรปกครองส่วนท้องถิ่นในเขตศรีสมานที่ ๕ พัฒนาและยกระดับโครงสร้างพื้นฐานให้เชื่อมโยงกับการพัฒนาทุกมิติ

๓. ยุทธศาสตร์การพัฒนาตำบลโครงการสร้างพื้นฐาน

๓.๒ แผนงานเกษตรและชุมชน

ที่	โครงการ	วัตถุประสงค์	เป้าหมาย (ผลผลิตของโครงการ)	งบประมาณ				ตัวชี้วัด (KPI)	ผลที่คาดว่าจะได้รับ	หน่วยงาน รับผิดชอบ หลัก
				๒๕๖๖ (บาท)	๒๕๖๗ (บาท)	๒๕๖๘ (บาท)	๒๕๖๙ (บาท)			
๑๓	อุดหนุนสำนักงาน	-เพื่ออำนวยความสะดวกให้กับ	ศูนย์โรงเรียน	๒๐๐,๐๐๐	-	-	-	ไฟฟ้าการเกษตร	-ประชาชน มีไฟฟ้าใช้	กองช่าง
	การไฟฟ้าส่วนภูมิภาค	ประชาชนและรองรับการขยาย	บ้านหนองโหนดในบ่อ						อย่างทั่วถึงและสมบูรณ์	
	สาขาอำเภอทับปด	ตัวของครัวเรือน	หมู่ที่ ๓๐						รองรับการขยายตัวของ	
	โครงการขยายเขตระบบ								ครัวเรือน	
	จำหน่ายไฟฟ้าเพื่อการเกษตร									
	เส้นแรงเกลือ									
	บ้านหนองโหนดในบ่อ									
	หมู่ที่ ๓๐									
รวม	๑๓ โครงการ			๓,๕๐๐,๐๐๐	-	-	-	-	-	-

๒. บัญชีโครงการพัฒนาท้องถิ่น

แบบ ผ. ๑๖

รายงานผลโครงการพัฒนา
แบบพัฒนาท้องถิ่น (พ.ศ.๒๕๖๒-๒๕๖๖)

องค์การบริหารส่วนตำบลชุม อำเภอรัตนวาปี จังหวัดศรีสะเกษ

ก. ยุทธศาสตร์จังหวัด ๓ พัฒนาเมืองน่าอยู่ คุณภาพชีวิตประชาชนในภูมิภาค

ข. ยุทธศาสตร์การพัฒนาขององค์กรปกครองส่วนท้องถิ่นในเขตจังหวัดศรีสะเกษที่ ๑ ยกระดับคุณภาพชีวิตให้เป็นสังคมที่น่าอยู่

๔. ยุทธศาสตร์การพัฒนาคุณภาพการบริการ

๔.๑ แผนงานปฏิบัติงานทั่วไป

ที่	โครงการ	วัตถุประสงค์	เป้าหมาย (ผลผลิตของโครงการ)	งบประมาณ					ตัวชี้วัด (KPI)	ผลที่คาดว่าจะ จะได้รับ	หมายเหตุ รับมติชอบ หลัก
				๒๕๖๒ (บาท)	๒๕๖๓ (บาท)	๒๕๖๔ (บาท)	๒๕๖๕ (บาท)	๒๕๖๖ (บาท)			
๑.	โครงการฝึกอบรมเชิงปฏิบัติการและพัฒนาศักยภาพผู้ปฏิบัติงาน	- เพื่อให้ผู้ใช้บริการยอมรับ ภาพเพิ่มพูนความรู้ พัฒนาทักษะ ความสามารถประสิทธิภาพ	จำนวนผู้รับการ อบรม ๕๕ คน	๓๐๐,๐๐๐	๓๐๐,๐๐๐	๓๐๐,๐๐๐	๓๐๐,๐๐๐	๓๐๐,๐๐๐	ผู้บริหาร สมาชิก พนักงาน พนักงานจ้าง ผู้ปฏิบัติงาน ได้รับค่าจ้าง	ผู้บริหาร สมาชิก พนักงาน พนักงานจ้าง ผู้ปฏิบัติงาน ได้รับค่าจ้าง	สำนักปลัด
๒.	โครงการอบรมคุณธรรมศีลธรรมที่สถานี	- เพื่อให้ประชาชนเข้าแจ้งการ บริการของหน่วยงานราชการ ได้รวดเร็วขึ้น	- ประชาชนในพื้นที่ ตำบล จำนวน ๘ หมู่บ้าน	๓๐,๐๐๐	๓๐,๐๐๐	๓๐,๐๐๐	๓๐,๐๐๐	๓๐,๐๐๐	ประชาชนในพื้นที่ ความสะอาดภายใน การบริการ	ประชาชนในพื้นที่ อบต.ชุม ได้รับบริการ	กองคลัง
๓.	โครงการจัดทำคู่มือปฏิบัติงาน ข้อมูลแผนที่ภาคีและ ทะเบียนทรัพย์สิน	เพื่อให้การปฏิบัติงานทันสมัย ที่ทันสมัยและทันสมัย มีประสิทธิภาพมากขึ้น	จัดทำคู่มือปฏิบัติงาน จัดทำบัญชีทรัพย์สิน ภาคี	๓๐๐,๐๐๐	๓๐๐,๐๐๐	๓๐๐,๐๐๐	๓๐๐,๐๐๐	๓๐๐,๐๐๐	ข้อมูลแผนที่ภาคี และทะเบียน ทรัพย์สิน	มีฐานข้อมูลใช้ในการ ปฏิบัติงานด้านภาษี จัดเก็บรายได้	กองคลัง
๔.	โครงการสนับสนุนและส่งเสริม การเลี้ยงสัตว์	- เพื่อให้ความรู้แก่เกษตรกร สมาชิก อบต. เป็นไปอย่างถูกต้อง เหมาะสมและมีประสิทธิภาพ	พื้นที่ทำการเกษตร สมาชิก อบต.	-	-	-	-	๕๐๐,๐๐๐	การเลี้ยงสัตว์ สมาชิก อบต. และประมงที่เลี้ยงใน การบริการ	อบต.มีประมงที่เลี้ยง และประมงที่เลี้ยงใน การบริการ	สำนักปลัด

๒. บัญชีโครงการพัฒนาท้องถิ่น

แบบ ผ. ๑๖

รายละเอียดโครงการพัฒนา
แผนพัฒนาท้องถิ่น (พ.ศ.๒๕๖๖-๒๕๗๐)

องค์การบริหารส่วนตำบลสูงเนิน อำเภอทับกระแทน จังหวัดนครราชสีมา

- ก.ยุทธศาสตร์จังหวัดที่ ๓ พัฒนาศูนย์ชุมชน ศูนย์รวมอาชีพประชาชนในทฤษฎี
ข.ยุทธศาสตร์การพัฒนาขององค์กรปกครองส่วนท้องถิ่นในเขตจังหวัดนครราชสีมาที่ ๓ ยกระดับคุณภาพชีวิตให้เป็นสังคมที่น่าอยู่
๔.ยุทธศาสตร์การพัฒนาด้านภาวะเชิงการบริหาร
๔.๑ แผนงานปริมาณบริการทั่วไป

ที่	โครงการ	วัตถุประสงค์	เป้าหมาย (ผลผลิตของโครงการ)	งบประมาณ					ตัวชี้วัด (KPI)	ผลที่คาดว่าจะได้รับ	หน่วยงานรับผิดชอบ หลัก
				๒๕๖๖ (บาท)	๒๕๖๗ (บาท)	๒๕๖๘ (บาท)	๒๕๖๙ (บาท)	๒๕๗๐ (บาท)			
๕	โครงการพัฒนาองค์การบริหารส่วนตำบลเป็นองค์กรแห่งการเรียนรู้	เพื่อจัดทำแผนพัฒนาให้มีความรู้แก่พนักงานและองค์กรจังหวัดนครราชสีมา แผนจัดทำกำลังองค์การบริหารส่วนตำบล	บุคลากรขององค์การบริหารส่วนตำบล	๓๐,๐๐๐	๓๐,๐๐๐	๓๐,๐๐๐	๓๐,๐๐๐	บุคลากรของ อบต.สูงเนิน	กลุ่มเป้าหมายสามารถรับรู้และสามารถเข้าเรียน ไปเผยแพร่ในระบบอินเตอร์เน็ต	สำนักปลัด	
๖	โครงการจัดเวทีประชาคมหมู่บ้าน/ตำบล	เพื่อเปิดโอกาสให้ประชาชนมีส่วนร่วมในการจัดทำแผนพัฒนาท้องถิ่นและแผนชุมชน	-คณะกรรมการพัฒนาท้องถิ่น -ตัวแทนประชาชนหมู่บ้าน/ตำบล	๕๐,๐๐๐	๕๐,๐๐๐	๕๐,๐๐๐	๕๐,๐๐๐	คณะกรรมการพัฒนาท้องถิ่น	ได้ทราบถึงปัญหาความต้องการของประชาชนในพื้นที่และได้ใช้เงินแบบทวงไม่คืนพัฒนาท้องถิ่น	สำนักปลัด	
๗	โครงการอบรมให้ความรู้ทางด้านกฎหมายแก่พนักงานส่วนตำบล	เพื่อให้พนักงาน พนักงานจ้าง ส่วนตำบลและสมาชิกสภาองค์การบริหารส่วนตำบลมีความรู้ทางด้านกฎหมาย	พนักงาน พนักงานจ้าง และสมาชิกองค์การบริหารส่วนตำบล	๓๐,๐๐๐	๓๐,๐๐๐	๓๐,๐๐๐	๓๐,๐๐๐	ร้อยละ ๑๐๐ ในกาที่ไม่มี ความรู้ในการปฏิบัติงาน	พนักงาน พนักงานจ้าง และสมาชิกองค์การบริหารส่วนตำบล มีความรู้ในการปฏิบัติงาน	สำนักปลัด	

รายละเอียดโครงการพัฒนา

แผนพัฒนาท้องถิ่น (พ.ศ.๒๕๖๖-๒๕๗๐)

องค์การบริหารส่วนตำบล อำเภอทับปด จ.พังงา

ก.ยุทธศาสตร์จังหวัดที่ ๓ พัฒนาเมืองน่าอยู่ สู่คุณภาพชีวิตประชาชนในทุกมิติ

ข.ยุทธศาสตร์การพัฒนาขององค์กรปกครองส่วนท้องถิ่นในเขตจังหวัดพังงาที่ ๑ ยกระดับคุณภาพชีวิตได้เป็นถึงคนที่มาอยู่

๔.๑ แผนงานพัฒนาคุณภาพชีวิต

๔.๑.๑ แผนงานปฏิบัติงานทั่วไป

ที่	โครงการ	วัตถุประสงค์	เป้าหมาย (ผลลัพธ์ของโครงการ)	งบประมาณ					ตัวชี้วัด (KPI)	ผลที่คาดว่าจะ จะได้รับ	หน่วยนับ รับผิดชอบ หลัก
				๒๕๖๖ (บาท)	๒๕๖๗ (บาท)	๒๕๖๘ (บาท)	๒๕๖๙ (บาท)	๒๕๗๐ (บาท)			
๔	โครงการเพิ่มประสิทธิภาพการใช้ พลังงานในหน่วยงานภาครัฐ	เพื่อลดการใช้พลังงานตามแผน ปฏิบัติการอนุรักษ์พลังงาน ๒๐ ปี (พ.ศ.๒๕๖๕-๒๕๗๐) ของกระทรวง	จำนวน ๓ โครงการ	๓๐๐,๐๐๐	๓๐๐,๐๐๐	๓๐๐,๐๐๐	๓๐๐,๐๐๐	๓๐๐,๐๐๐	ร้อยละ ๘๐ การ ใช้พลังงานลดลง	กองช่าง	
๕	ยุทธศาสตร์ที่ ๓ การปกครองอำเภอ ทับปด ตามโครงการจัดสภาพ พระราชพิธี งานรัฐพิธี และงานมงคลพิเศษวัน สำคัญ	เพื่อส่งเสริมสนับสนุนการอนุรักษ์ พลังงานของส่วนราชการ	เงินช่วยเหลือเป็นเงินอุดหนุน ให้แก่ที่ทำการปกครอง อำเภอทับปด	๗,๐๐๐	๗,๐๐๐	๗,๐๐๐	๗,๐๐๐	๗,๐๐๐	กิจกรรมงาน พระราชพิธี งานรัฐพิธี และงานเฉลิม พระเกียรติ สำคัญ	สำนักงาน วัฒนธรรม และพิธีการ อำเภอทับปด	
๑๐	ยุทธศาสตร์ที่ ๓ การพัฒนาเมืองน่าอยู่ ตามโครงการพัฒนาเมืองน่าอยู่ ปฏิบัติการร่วมในการช่วยเหลือ ประชาชนขององค์กรปกครอง ส่วนท้องถิ่นอำเภอทับปด	เพื่อส่งเสริมสนับสนุนการดำเนินงาน ด้านเศรษฐกิจและสังคม และช่วยเหลือประชาชน	เพื่อช่วยเหลือผู้ประสบภัย ด้านเศรษฐกิจและสังคม	๒๐,๐๐๐	๒๐,๐๐๐	๒๐,๐๐๐	๒๐,๐๐๐	๒๐,๐๐๐	มีผู้ประสบภัย ที่ได้รับการช่วยเหลือ ในโครงการ ช่วยเหลือ	สำนักงาน พัฒนาเมือง น่าอยู่	
รวม	๓๐ โครงการ	-	-	๓๒๗,๐๐๐	๓๒๗,๐๐๐	๓๒๗,๐๐๐	๓๒๗,๐๐๐	๓๒๗,๐๐๐			

๒. บัญชีโครงการพัฒนาท้องถิ่น

รายละเอียดโครงการพัฒนา

แผนพัฒนาท้องถิ่น (พ.ศ. ๒๕๖๖-๒๕๗๐)

องค์การบริหารส่วนตำบลคูบัว อำเภอทับสะหรณย์ จังหวัดศรีสะเกษ

ก.ยุทธศาสตร์จังหวัดที่ ๓ พัฒนาเมืองน่าอยู่ สู่คุณภาพชีวิตประชาชนในทุกมิติ

ข.ยุทธศาสตร์การพัฒนาขององค์กรปกครองส่วนท้องถิ่นในเขตจังหวัดศรีสะเกษที่ ๑ อรรถสับคุณภาพชีวิตได้เป็นสังคมที่มีอยู่

๕. ยุทธศาสตร์การพัฒนาด้านการศึกษา ศาสนาและวัฒนธรรม

๕.๑ แผนงานการศึกษา

ที่	โครงการ	วัตถุประสงค์	เป้าหมาย (ผลผลิตของโครงการ)	งบประมาณ					ตัวชี้วัด (KPI)	ผลที่คาดว่าจะได้รับ	หน่วยงาน รับผิดชอบ
				๒๕๖๖ (บาท)	๒๕๖๗ (บาท)	๒๕๖๘ (บาท)	๒๕๖๙ (บาท)	๒๕๗๐ (บาท)			
๑	ส่งเสริมสนับสนุนศูนย์เรียนรู้ชุมชนตำบลคูบัว	-เพื่อเป็นแหล่งเรียนรู้ของประชาชน	พื้นที่ อบต.คูบัว	๒๐,๐๐๐	๒๐,๐๐๐	๒๐,๐๐๐	๒๐,๐๐๐	๒๐,๐๐๐	ร้อยละ ๘๐ ประชาชนมีผู้รู้ ประชาชนมีผู้ดูแล ข้อมูลข่าวสารต่างๆ	-ประชาชนมีผู้รู้ ความรู้ความรู้อย่าง -เด็ก นักเรียน และประชาชน รักการอ่านหนังสือ สื่อ	กองการศึกษา หลัก
๒	โครงการท้องถิ่น รักการอ่าน	เพื่อเป็นการส่งเสริมให้ประชาชนในพื้นที่รักการอ่านหนังสือ	พื้นที่ อบต.คูบัว	๒๐,๐๐๐	๒๐,๐๐๐	๒๐,๐๐๐	๒๐,๐๐๐	๒๐,๐๐๐	ร้อยละ ๙๐ รักการอ่านหนังสือ	-เด็ก นักเรียน และประชาชน รักการอ่านหนังสือ สื่อ	กองการศึกษา
๓	โครงการจัดงานนิทรรศการและร่วมงานต่างๆ	-เพื่อให้พนักงานนิทรรศการและร่วมงานต่างๆ เป็นไปอย่างมีประสิทธิภาพและเหมาะสม	จำนวน ๑ โครงการ	๕๐,๐๐๐	๕๐,๐๐๐	๕๐,๐๐๐	๕๐,๐๐๐	๕๐,๐๐๐	ประชาชนได้ร่วมกิจกรรม	-ประชาชนได้ เข้าร่วมกิจกรรม ต่างๆที่จัดขึ้น	กองการศึกษา
๔	ค่าอาหารเสริม(นม) สำหรับโรงเรียนสังกัดคณะกรรมการการศึกษาขั้นพื้นฐาน	- เพื่อให้เด็กนักเรียนในโรงเรียนมีพัฒนาการที่ดีขึ้น	จำนวน ๒ โรงเรียน	๔๕๐,๐๐๐	๔๕๐,๐๐๐	๔๕๐,๐๐๐	๔๕๐,๐๐๐	๔๕๐,๐๐๐	ร้อยละ ๙๐ ได้รับนม	เด็กมีสุขภาพ ร่างกายแข็งแรง มีสติปัญญาที่ดี	กองการศึกษา
๕	โครงการจัดกิจกรรมวันเด็กแห่งชาติ	เพื่อให้การจัดกิจกรรมวันเด็กแห่งชาติเป็นไปอย่างมีประสิทธิภาพและเหมาะสม	๑.โรงเรียน ๒ โรงเรียน ๒. ศูนย์พัฒนาเด็กเล็ก ๑ศูนย์ ๓.ประชาชนในพื้นที่ อบต.คูบัว	๓๕,๐๐๐	๓๕,๐๐๐	๓๕,๐๐๐	๓๕,๐๐๐	๓๕,๐๐๐	ร้อยละ ๙๐ เด็ก อาวชน ประชาชน ได้เข้าร่วมกิจกรรม	- ประชาชนได้ ตระหนักถึงความ สำคัญของเด็ก	กองการศึกษา

๒. บัญชีโครงการพัฒนาท้องถิ่น

รายละเอียดโครงการพัฒนา

แผนพัฒนาท้องถิ่น (พ.ศ.๒๕๖๖-๒๕๗๐)

องค์การบริหารส่วนตำบล อ้อมก้นพการณณ์ จังหวัดศรีสะเกษ

ก.ยุทธศาสตร์จังหวัดที่ ๓ พัฒนาเมืองอย่างอยู่ สดงามภาพชีวิตประชาชนในทุกมิติ

ข.ยุทธศาสตร์การพัฒนาของจังหวัดบึงพระบูรณ์เขตจังหวัดศรีสะเกษที่ ๑ ยกระดับคุณภาพชีวิตให้เป็นสังคมที่น่าอยู่

๔. ยุทธศาสตร์การพัฒนาด้านการศึกษา ศาสนาและวัฒนธรรม

๔.๑ แผนงานการศึกษา

ที่	โครงการ	วัตถุประสงค์	เป้าหมาย (ผลผลิตหรือโครงการ)	งบประมาณ					ตัวชี้วัด (KPI)	ผลที่คาดว่าจะได้รับ	หน่วยงาน รับผิดชอบ
				๒๕๖๖ (บาท)	๒๕๖๗ (บาท)	๒๕๖๘ (บาท)	๒๕๖๙ (บาท)	๒๕๗๐ (บาท)			
๖	โครงการเสริมงาน สำหรับศูนย์พัฒนา เด็กเล็กสังกัด อบ.จ.บึง พระบูรณ์ และโรงเรียนสังกัด สำนักงานคณะกรรมการ การศึกษาขั้นพื้นฐาน (อปท.)	-เพื่อให้เด็กนักเรียน ศูนย์พัฒนาเด็กเล็กและ โรงเรียนได้มีคุณภาพ มีประโยชน์ต่อร่างกาย	ศูนย์พัฒนาเด็กเล็ก จำนวน ๓ ศูนย์ และโรงเรียน จำนวน ๒ โรงเรียน	๒๕๖๖ (บาท)	๒๕๖๗ (บาท)	๒๕๖๘ (บาท)	๒๕๖๙ (บาท)	๒๕๗๐ (บาท)	ร้อยละ ๑๐๐ ได้รับชม	เด็กมีสุขภาพ ร่างกายแข็งแรง มีสติปัญญาที่ดี	กองการศึกษา หลัก
๗	โครงการสนับสนุนค่าใช้จ่าย ทางการศึกษา กลาง วันสำหรับศูนย์พัฒนา เด็กเล็ก สังกัดองค์กร บริหารส่วนตำบล	เพื่อจ่ายเป็นอาหารกลางวัน สำหรับศูนย์พัฒนาเด็กเล็ก สังกัดองค์การบริหารส่วน ตำบล	เด็กนักเรียนศูนย์พัฒนา เด็กเล็กทั้ง ๓ ศูนย์	๒๕๖๖,๐๐๐	๒๕๖๗,๐๐๐	๒๕๖๘,๐๐๐	๒๕๖๙,๐๐๐	๒๕๗๐,๐๐๐	ร้อยละ ๑๐๐ ได้รับอาหารกลางวัน	-เด็กมีสุขภาพ ร่างกายแข็งแรง มีสติปัญญาที่ดี	กองการศึกษา
๘	โครงการสนับสนุนค่า ใช้จ่ายการบริหาร สถานศึกษา ค่าจัดการ เรียนการสอน (รายหัว)	เพื่อช่วยเป็นค่าจัดการเรียน การสอน(รายหัว) ส่วนหับ ศูนย์พัฒนาเด็กเล็กสังกัดองค์กร การบริหารส่วนตำบล	เด็กนักเรียนศูนย์พัฒนา เด็กเล็กทั้ง ๓ ศูนย์	๑๐๐,๐๐๐	๑๐๐,๐๐๐	๑๐๐,๐๐๐	๑๐๐,๐๐๐	๑๐๐,๐๐๐	ร้อยละ ๑๐๐ ได้รับการจัดการเรียน การสอน	เด็กได้รับการ พัฒนาการเรียน การสอน	กองการศึกษา

๒. บัญชีโครงการพัฒนาท้องถิ่น

รายละเอียดโครงการพัฒนา

แผนพัฒนาท้องถิ่น (พ.ศ.๒๕๖๖-๒๕๗๐)

องค์การบริหารส่วนตำบล อุ้มผาง จังหวัดน่าน

ก. ยุทธศาสตร์จังหวัดที่ ๓ พัฒนาเมืองมาอยู่ คู่คุณภาพชีวิตประชาชนในภูมิภาค

ข. ยุทธศาสตร์การพัฒนาขององค์กรปกครองส่วนท้องถิ่นในเขตจังหวัดน่านที่ ๑ ยกระดับคุณภาพชีวิตให้เป็นสังคมที่น่าอยู่

๕. ยุทธศาสตร์การพัฒนาลักษณะการศึกษา ศาสนาและวัฒนธรรม

๕.๑ แผนงานการศึกษา

ที่	โครงการ	วัตถุประสงค์	เป้าหมาย (ผลผลิตของโครงการ)	งบประมาณ					คำชี้แจง (CPI)	ผลที่คาดว่าจะได้รับ	หน่วยงาน รับผิดชอบ
				๒๕๖๖ (บาท)	๒๕๖๗ (บาท)	๒๕๖๘ (บาท)	๒๕๖๙ (บาท)	๒๕๗๐ (บาท)			
๔	โครงการสนับสนุนค่าใช้จ่ายทางการศึกษา	เพื่อให้เด็กได้บริการพัฒนาตนเองอย่างเต็มความสามารถและตามต้องการ	เด็กนักเรียนศูนย์พัฒนาเด็กเล็กทั้ง ๓ ศูนย์	๒๐,๐๐๐	๒๐,๐๐๐	๒๐,๐๐๐	๒๐,๐๐๐	๒๐,๐๐๐	ร้อยละ ๑๐๐ ของงบเด็กนักเรียนที่เข้าร่วมกิจกรรมพัฒนาผู้เรียน	เด็กได้เรียนรู้รู้อย่างเต็มความสามารถและตามความต้องการของตนเอง	กองการศึกษา
๑๐	โครงการสนับสนุนค่าเครื่องเขียน	เพื่อให้เด็กนักเรียนมีเครื่องแบบนักเรียนได้	เด็กนักเรียนศูนย์พัฒนาเด็กเล็กทั้ง ๓ ศูนย์	๒๐,๐๐๐	๒๐,๐๐๐	๒๐,๐๐๐	๒๐,๐๐๐	๒๐,๐๐๐	ร้อยละ ๑๐๐ ของเด็กในศูนย์พัฒนาเด็กเล็ก	เด็กในศูนย์พัฒนาเด็กเล็กมีเครื่องแบบนักเรียน	กองการศึกษา
๑๑	โครงการสนับสนุนค่าเครื่องแบบนักเรียน	เพื่อให้เด็กนักเรียนมีหนังสือเรียนที่	เด็กนักเรียนศูนย์พัฒนาเด็กเล็กทั้ง ๓ ศูนย์	๓๐,๐๐๐	๓๐,๐๐๐	๓๐,๐๐๐	๓๐,๐๐๐	๓๐,๐๐๐	ร้อยละ ๑๐๐ ของเด็กนักเรียนที่ได้รับหนังสือเรียน	เด็กในศูนย์พัฒนาเด็กเล็กมีหนังสือเรียน	กองการศึกษา
๑๒	โครงการสนับสนุนค่าจ้างแรงงาน	เพื่อให้เด็กนักเรียนมีวัสดุอุปกรณ์ในการเรียน	เด็กนักเรียนศูนย์พัฒนาเด็กเล็กทั้ง ๓ ศูนย์	๓๐,๐๐๐	๓๐,๐๐๐	๓๐,๐๐๐	๓๐,๐๐๐	๓๐,๐๐๐	ร้อยละ ๑๐๐ ของเด็กนักเรียนที่ได้รับวัสดุอุปกรณ์ในการเรียน	เด็กในศูนย์พัฒนาเด็กเล็กมีวัสดุอุปกรณ์ในการเรียน	กองการศึกษา
๑๓	โครงการสนับสนุนค่าจ้างแรงงาน	เพื่อให้เด็กนักเรียนมีวัสดุอุปกรณ์ในการเรียน	เด็กนักเรียนศูนย์พัฒนาเด็กเล็กทั้ง ๓ ศูนย์	๕๕๐,๐๐๐	๕๕๐,๐๐๐	๕๕๐,๐๐๐	๕๕๐,๐๐๐	๕๕๐,๐๐๐	ร้อยละ ๑๐๐ ของเด็กนักเรียนที่ได้รับวัสดุอุปกรณ์ในการเรียน	เด็กในศูนย์พัฒนาเด็กเล็กมีวัสดุอุปกรณ์ในการเรียน	กองการศึกษา
	วันสำหรับเด็กนักเรียน		ประธานศูนย์พัฒนาเด็กเล็ก								

๒. บัญชีโครงการพัฒนาท้องถิ่น

แบบ ก. ๐๖

รายละเอียดโครงการพัฒนา

แผนพัฒนาท้องถิ่น (พ.ศ.๒๕๖๖-๒๕๗๐)

องค์การบริหารส่วนตำบลชุม อำเภอโกนารามย์ จังหวัดศรีสะเกษ

ก.ยุทธศาสตร์จังหวัดที่ ๓ พัฒนาเมืองน่าอยู่ สู่คุณภาพชีวิตประชาชนในทุกมิติ

ข.ยุทธศาสตร์การพัฒนาขององค์กรปกครองส่วนท้องถิ่นในเขตจังหวัดศรีสะเกษที่ ๑ อการระดับคุณภาพชีวิตให้เป็นสังคมที่ไม่อยู่

๕. ยุทธศาสตร์การพัฒนาด้านการศึกษา ศาสนาและวัฒนธรรม

๕.๑ แผนงานการศึกษา

ที่	โครงการ	วัตถุประสงค์	เป้าหมาย (ผลผลิตของโครงการ)	งบประมาณ					ผลที่คาดว่าจะ จะได้รับ	หน่วยงาน รับผิดชอบ หลัก	
				๒๕๖๖ (บาท)	๒๕๖๗ (บาท)	๒๕๖๘ (บาท)	๒๕๖๙ (บาท)	รวม (บาท)			
๑๔	อุดหนุนโรงเรียน	-เพื่อช่วยเหลืออาหารกลางวันสำหรับเด็กนักเรียน	เด็กนักเรียนชั้นอนุบาล ประถมศึกษา โรงเรียน บ้านหนองมะแซว	๕๐๐,๐๐๐	๕๐๐,๐๐๐	๕๐๐,๐๐๐	๕๐๐,๐๐๐	๕๐๐,๐๐๐	๒,๖๐๐,๐๐๐	ปรับปรุงคุณภาพ ทางการศึกษา ให้มีคุณภาพที่ดี	กองการศึกษา
	บ้านหนองมะแซวตาม										
	โครงการอาหารกลางวัน										
	ศึกษาสิ่งแวดล้อม										
รวม	๑๔ โครงการ	-	-	๒,๖๐๐,๐๐๐	๒,๖๐๐,๐๐๐	๒,๖๐๐,๐๐๐	๒,๖๐๐,๐๐๐	๒,๖๐๐,๐๐๐	๒,๖๐๐,๐๐๐	-	-

๒. ปัญหาโครงการพัฒนาท้องถิ่น

แบบ ม.๐๒

รายละเอียดโครงการพัฒนา
แผนพัฒนาท้องถิ่น (พ.ศ. ๒๕๖๖-๒๕๗๐)

องค์การบริหารส่วนตำบลชุม อำเภอกันทรารมย์ จังหวัดศรีสะเกษ

- ๑. ยุทธศาสตร์จังหวัดที่ ๓ การพัฒนาเมืองน่าอยู่ สู่คุณภาพชีวิตประชาชนในทุกมิติ
- ๒. ยุทธศาสตร์การพัฒนาขององค์การบริหารส่วนท้องถิ่นในเขตจังหวัดศรีสะเกษที่ ๑ ยกระดับคุณภาพชีวิตให้เป็นสังคมที่น่าอยู่
- ๓. ยุทธศาสตร์การพัฒนาด้านการศึกษา ศาสนาและวัฒนธรรม
- ๔.๒ แผนงานการเสริมสร้างวัฒนธรรมและนวัตกรรม

ที่	โครงการ	วัตถุประสงค์	เป้าหมาย (ผลผลิตของโครงการ)	งบประมาณ					ตัวชี้วัด (KPI)	ผลที่คาดว่าจะ ได้รับ	หน่วยงาน รับผิดชอบ หลัก
				๒๕๖๖ (บาท)	๒๕๖๗ (บาท)	๒๕๖๘ (บาท)	๒๕๖๙ (บาท)	๒๕๗๐ (บาท)			
๑.	โครงการส่งเสริมสนับสนุน งานศาสนาวัฒนธรรม และประเพณีต่างๆ	-เพื่อส่งเสริมและสนับสนุน งานศาสนากิจกรรม และประเพณีต่างๆ	-จำนวน ๘ หมู่บ้าน	๑๕๐,๐๐๐	๑๕๐,๐๐๐	๑๕๐,๐๐๐	๑๕๐,๐๐๐	๑๕๐,๐๐๐	ร้อยละ ๑๐๐ ส่งเสริม ประเพณีวัฒนธรรม	ประชาชนมีสำรวม ในกาธรรมาภิบาลวัฒนธรรม และประเพณีต่างๆ	กองการศึกษา
๒	โครงการฝึกอบรม คุณธรรมจริยธรรม	-เพื่อให้ประชาชนรักถิ่น ได้ความรู้ความเข้าใจใน จริยธรรม คุณธรรม	-จำนวน ๘ หมู่บ้าน	๑๕๐,๐๐๐	๑๕๐,๐๐๐	๑๕๐,๐๐๐	๑๕๐,๐๐๐	๑๕๐,๐๐๐	ร้อยละ ๑๐๐ ส่งเสริม จริยธรรม	-ประชาชนรัก/รักถิ่น จิตอาสาคุณธรรมที่ดี	กองการศึกษา
๓	โครงการส่งเสริมสนับสนุน ประเพณีสงกรานต์	- เพื่อส่งเสริมสนับสนุน ประเพณีสงกรานต์	-จำนวน ๘ หมู่บ้าน	๑๐,๐๐๐	๑๐,๐๐๐	๑๐,๐๐๐	๑๐,๐๐๐	๑๐,๐๐๐	ร้อยละ ๑๐๐ ส่งเสริม ประเพณี	- ประชาชนรัก/รักถิ่น ได้ใช้ประเพณีวัฒนธรรม	กองการศึกษา
๔	โครงการจัดกิจกรรมเนื่อง ในวันสำคัญทางศาสนา	-เพื่อให้เห็นความสำคัญ ทางศาสนา	-จำนวน ๘ หมู่บ้าน	๑๐,๐๐๐	๑๐,๐๐๐	๑๐,๐๐๐	๑๐,๐๐๐	๑๐,๐๐๐	ร้อยละ ๑๐๐ ได้จัดกิจ กรรมทางศาสนา	- ประชาชนมีสำรวม ในกาธรรมาภิบาลวัฒนธรรม และประเพณีต่างๆ	กองการศึกษา
๕	โครงการส่งเสริมวัฒนธรรม ประเพณีสงกรานต์	-เพื่อให้เด็ก เยาวชน และ ประชาชน ได้ร่วมสืบสาน และอนุรักษ์วัฒนธรรม ประเพณีสงกรานต์ ให้คงอยู่ต่อไป	-ในเขตพื้นที่ อบต.ชุม	๕๐,๐๐๐	๕๐,๐๐๐	๕๐,๐๐๐	๕๐,๐๐๐	๕๐,๐๐๐	ร้อยละ ๑๐๐ ได้ริเริ่ม รู้ประเพณีสงกรานต์	เด็ก เยาวชน และประชาชนสืบสาน อนุรักษ์วัฒนธรรม ประเพณีสงกรานต์	กองการศึกษา

๒. บัญชีโครงการพัฒนาท้องถิ่น

รายละเอียดโครงการพัฒนา
แผนพัฒนาท้องถิ่น (พ.ศ. ๒๕๖๖-๒๕๗๐)

องค์การบริหารส่วนตำบลชุม อำเภอกันทรารมย์ จังหวัดศรีสะเกษ

ก.ยุทธศาสตร์จังหวัดที่ ๓ การพัฒนาเมืองชายฝั่งสู่คุณภาพชีวิตประชาชนในภูมิภาค

ข.ยุทธศาสตร์การพัฒนาขององค์การบริหารส่วนท้องถิ่นในเขตจังหวัดศรีสะเกษที่ ๑ ยกระดับคุณภาพชีวิตให้เป็นสังคมที่ไม่อยู่

๔. ยุทธศาสตร์การพัฒนาด้านการศึกษา ศาสนาและวัฒนธรรม

๔.๒ แผนงานการศาสนาวัฒนธรรมและนันทนาการ

ที่	โครงการ	วัตถุประสงค์	เป้าหมาย (ผลผลิตของโครงการ)	งบประมาณ					ตัวชี้วัด (KPI)	ผลที่คาดว่าจะ ได้รับ	หน่วยงาน รับผิดชอบ หลัก
				๒๕๖๖ (บาท)	๒๕๖๗ (บาท)	๒๕๖๘ (บาท)	๒๕๖๙ (บาท)	๒๕๗๐ (บาท)			
๖	โครงการส่งเสริมวัฒนธรรม ประเพณีสงกรานต์ที่ยาวนาน และอนุรักษ์วัฒนธรรม ประเพณีสงกรานต์ที่ยาว ให้คงอยู่ต่อไป	เพื่อให้เด็ก เยาวชน และ ประชาชน ได้ร่วมสืบสาน และอนุรักษ์วัฒนธรรม ประเพณีสงกรานต์ที่ยาว ให้คงอยู่ต่อไป	ใบเขตพื้นที่ อบต.ชุม	๒๐,๐๐๐	๒๐,๐๐๐	๒๐,๐๐๐	๒๐,๐๐๐	๒๐,๐๐๐	ร้อยละ ๙๐๐ ได้เรียนรู้ ประเพณีสงกรานต์ที่ยาว อนุรักษ์วัฒนธรรม ประเพณียี่สิบ	เด็ก เยาวชน และประชาชนสืบสาน อนุรักษ์วัฒนธรรม ประเพณียี่สิบ	กองการศึกษา
๗	โครงการสืบสานวัฒนธรรม ประเพณีท้องถิ่น	๓. เพื่อสืบสานมรดกภูมิปัญญา ท้องถิ่นเกิดความตระหนัก อนุรักษ์วัฒนธรรมประเพณี งานวันมาฆบูชาและเป็นการ อนุรักษ์วัฒนธรรมให้คงอยู่ คู่กับชุมชน	ประชาชนในเขตรับผิดชอบ อบต.ชุม จำนวน ๑๐๐ คน	๕๐,๐๐๐	๕๐,๐๐๐	๕๐,๐๐๐	๕๐,๐๐๐	๕๐,๐๐๐	ประชาชนมีส่วนร่วมใน การอนุรักษ์วัฒนธรรม ประเพณี	ประชาชน ภาครัฐภาค พระพักเห็นคุณค่า ภาคภูมิใจ ซาบซึ้งใน วัฒนธรรมอันดีงาม โดย มีองค์ประกอบของ ท้องถิ่นให้การส่งเสริม สนับสนุน ที่นุ อนุรักษ์	กองการศึกษา
๘	โครงการสืบสานวัฒนธรรม ประเพณีท้องถิ่น	๒. เพื่อส่งเสริมสืบสานภูมิปัญญา ท้องถิ่นวิถีวัฒนธรรมมา เป็นเครื่องมือนำความเข้าใจ ใจระหว่างกันในสังคม	จำนวน ๓ โครงการ	๒๐,๐๐๐	๒๐,๐๐๐	๒๐,๐๐๐	๒๐,๐๐๐	๒๐,๐๐๐	มีความสัมพันธ์และติดต่อ ของชุมชนในตำบลมีความรัก สามัคคีและอนุรักษ์ประเพณี ท้องถิ่นให้คงอยู่ต่อไป	เด็ก เยาวชน ภาครัฐ ประชาชนในตำบลมีความรัก สามัคคีและอนุรักษ์ประเพณี ท้องถิ่นให้คงอยู่ต่อไป	กองการศึกษา

๒. ปัญหาโครงการพัฒนาที่ตรงกับ

แบบ No.๑๖

รายละเอียดโครงการพัฒนา
แผนที่พัฒนาท้องถิ่น (พ.ศ. ๒๕๖๖-๒๕๗๐)

องค์การบริหารส่วนตำบลชุม อำเภอวังทรายพูน จังหวัดศรีสะเกษ

ก.ยุทธศาสตร์จังหวัดที่ ๓ การพัฒนาเมืองนำอยู่ ศูนย์กลางชีวิตประชาชนในภูมิภาค

ข.ยุทธศาสตร์การพัฒนาขององค์การปกครองส่วนท้องถิ่นในเขตจังหวัดศรีสะเกษที่ ๑ ยกระดับคุณภาพชีวิตให้เป็นสังคมที่ปลอดภัย

๔. ขอบข่ายสวัสดิการพัฒนาค้นหาการศึกษา ศาสนาและวัฒนธรรม

๕.๒ แผนงานการศาสนาวัฒนธรรมและนันทนาการ

ที่	โครงการ	วัตถุประสงค์	เป้าหมายผล (ผลผลิตของโครงการ)	งบประมาณ						ตัวชี้วัด (KPI)	ผลที่คาดว่าจะได้รับ	หน่วยงานรับผิดชอบหลัก
				๒๕๖๖ (บาท)	๒๕๖๗ (บาท)	๒๕๖๘ (บาท)	๒๕๖๙ (บาท)	๒๕๗๐ (บาท)	รวม (บาท)			
๙	โครงการสืบสานวัฒนธรรมประเพณีท้องถิ่น "บุญบั้งไฟ"	เพื่อเป็นการส่งเสริมวัฒนธรรมและประเพณีท้องถิ่น	จำนวน ๑ โครงการ	๒๐,๐๐๐	๒๐,๐๐๐	๒๐,๐๐๐	๒๐,๐๐๐	๒๐,๐๐๐	๒๐,๐๐๐	มีความสามัคคีและสืบทอดขนบธรรมเนียมประเพณีท้องถิ่น	เด็ก เยาวชน นักเรียน ประชาชนในตำบลมีความรักและศรัทธาต่อบุคคลในชุมชน	กองการศึกษา
๑๐	โครงการสืบสานวัฒนธรรมประเพณีท้องถิ่น	เพื่อเป็นการส่งเสริมวัฒนธรรมและประเพณีท้องถิ่น	จำนวน ๑ โครงการ	๒๐,๐๐๐	๒๐,๐๐๐	๒๐,๐๐๐	๒๐,๐๐๐	๒๐,๐๐๐	๒๐,๐๐๐	มีความสามัคคีและสืบทอดขนบธรรมเนียมประเพณีท้องถิ่น	เด็ก เยาวชน นักเรียน ประชาชนในตำบลมีความรักและศรัทธาต่อบุคคลในชุมชน	กองการศึกษา
๑๑	จุดทุนที่ทำการปกครอง อำเภอวังทรายพูน	เพื่อจัดงานเทศกาลปีใหม่	จังหวัดศรีสะเกษ	๗,๐๐๐	๗,๐๐๐	๗,๐๐๐	๗,๐๐๐	๗,๐๐๐	๗,๐๐๐	จุดทุนที่ทำการปกครอง อำเภอวังทรายพูน	จังหวัดศรีสะเกษได้มีรายได้เพิ่มขึ้นและกระจายรายได้	กองการศึกษา
รวม	๑๑ โครงการ			๕๖,๐๐๐	๕๖,๐๐๐	๕๖,๐๐๐	๕๖,๐๐๐	๕๖,๐๐๐	๕๖,๐๐๐			

รายละเอียดโครงการพัฒนา
แบบพัฒนาท้องถิ่น (พ.ศ.๒๕๖๖-๒๕๗๐)
องค์การบริหารส่วนตำบล อำเภอท่าราญ จังหวัดศรีสะเกษ

กลยุทธ์จังหวัดที่ ๔ อนุรักษ์ ฟื้นฟู และพัฒนาจัดการทรัพยากรธรรมชาติอย่างยั่งยืน
ยุทธศาสตร์การพัฒนาขององค์กรปกครองส่วนท้องถิ่นในจังหวัดศรีสะเกษที่ ๔ พัฒนา ส่งเสริม อนุรักษ์ และฟื้นฟู พืชผักธรรมชาติและสิ่งแวดล้อม
ยุทธศาสตร์การพัฒนาด้านทรัพยากรธรรมชาติและสิ่งแวดล้อม

๒.๑ แผนงานการเกษตร

ที่	โครงการ	วัตถุประสงค์	เป้าหมาย (ผลผลิตของโครงการ)	งบประมาณ					ตัวชี้วัด (KPI)	ผลที่คาดว่าจะได้รับ	หน่วยงานรับผิดชอบ
				๒๕๖๖ (บาท)	๒๕๖๗ (บาท)	๒๕๖๘ (บาท)	๒๕๖๙ (บาท)	๒๕๗๐ (บาท)			
๓	โครงการรณรงค์อาสาปลูกป่าเฉลิมพระเกียรติ	เพื่อเพิ่มพื้นที่ป่าไม้ให้กับชุมชนและพื้นที่สาธารณะ	ในเขตพื้นที่ อบต.ตุน	๓๐๐,๐๐๐	๓๐๐,๐๐๐	๓๐๐,๐๐๐	๓๐๐,๐๐๐	๓๐๐,๐๐๐	มีพื้นที่ป่าไม้ให้กับชุมชนและพื้นที่สาธารณะเพิ่มขึ้น	สำนักงานปลัด	
๔	โครงการส่งเสริมการปลูกผักปลอดสารเคมี เพื่อสุขภาพที่ดีของชุมชน	เพื่อให้เกษตรกรสามารถนำผักและผลไม้ที่ปลอดภัยมาบริโภค	ในเขตพื้นที่ อบต.ตุน	๓๐,๐๐๐	๓๐,๐๐๐	๓๐,๐๐๐	๓๐,๐๐๐	๓๐,๐๐๐	ผู้ผลิตสามารถรองรับและจำหน่ายผักที่ปลอดภัยและมีคุณภาพ	สำนักงานปลัด	
๕	โครงการอนุรักษ์พันธุ์กรรมพืชอันเนื่องมาจากพระราชดำริสมเด็จพระเทพรัตนราชสุดาฯ สยามบรมราชกุมารี (อพ.สธ.)	เพื่อปลูกจิตสำนึกให้ประชาชนทั่วประเทศไทยได้หันมาอนุรักษ์และอนุรักษ์พันธุ์กรรมพืชอันเนื่องมาจากพระราชดำริสมเด็จพระเทพรัตนราชสุดาฯ สยามบรมราชกุมารี (อพ.สธ.)	ในเขตพื้นที่ อบต.ตุน	๒๐๐,๐๐๐	๒๐๐,๐๐๐	๒๐๐,๐๐๐	๒๐๐,๐๐๐	๒๐๐,๐๐๐	ประชาชนร่วมอนุรักษ์พันธุ์กรรมพืชอันเนื่องมาจากพระราชดำริสมเด็จพระเทพรัตนราชสุดาฯ สยามบรมราชกุมารี (อพ.สธ.)	สำนักงานปลัด	
๖	โครงการส่งเสริมการปลูกพืชเศรษฐกิจ	เพื่อเพิ่มพื้นที่ปลูกพืชเศรษฐกิจและเพิ่มรายได้ให้กับเกษตรกร	ในเขตพื้นที่ อบต.ตุน	๕๐,๐๐๐	๕๐,๐๐๐	๕๐,๐๐๐	๕๐,๐๐๐	๕๐,๐๐๐	เกษตรกรสามารถปลูกพืชเศรษฐกิจได้	สำนักงานปลัด	

๒. บัญชีโครงการพัฒนาท้องถิ่น

แบบ 4.๐๒

รายละเอียดโครงการพัฒนา

แผนพัฒนาท้องถิ่น (พ.ศ.๒๕๖๖-๒๕๗๐)

องค์การบริหารส่วนตำบลศูนย์ อำเภอทับปด จังหวัดกระบี่

ก.ยุทธศาสตร์จังหวัดที่ ๔ อุตสาหกรรม และพัฒนาการจัดการทรัพยากรธรรมชาติอย่างยั่งยืน

ข.ยุทธศาสตร์การพัฒนาขององค์กรปกครองส่วนท้องถิ่นไปเขตจังหวัดกระบี่ ๔ พัฒนา ส่งเสริม ชุมชน และฟื้นฟู ทรัพยากรธรรมชาติและสิ่งแวดล้อม

๒. ยุทธศาสตร์การพัฒนาด้านทรัพยากรธรรมชาติและสิ่งแวดล้อม

๒.๑ แผนงานการเกษตร

ที่	โครงการ	วัตถุประสงค์	เป้าหมาย (ผลผลิตของโครงการ)	งบประมาณ					ตัวชี้วัด (KPI)	ผลที่คาดว่าจะได้รับ	หน่วยงานรับผิดชอบ
				๒๕๖๖ (บาท)	๒๕๖๗ (บาท)	๒๕๖๘ (บาท)	๒๕๖๙ (บาท)	๒๕๗๐ (บาท)			
๒	โครงการฝึกอบรมเพื่อสร้างจิตสำนึกในการอนุรักษ์ธรรมชาติและสิ่งแวดล้อม	๑. เพื่อปลูกจิตสำนึกให้เกษตรกร ห่วงแหนบทรัพยากรป่าไม้ ๒. เพื่อที่หมู่บ้านในพื้นที่สาธารณะประโยชน์ ๓. เพื่อเพิ่มพื้นที่สีเขียวเขตเทศบาลเมืองกระบี่ ๔. เพื่ออนุรักษ์น้ำไม่ให้เป็นแหล่งอาหารชุมชน	ผู้เข้าร่วมโครงการ ประมาณ ๕๐ คน	๑๐๐,๐๐๐	๑๐๐,๐๐๐	๑๐๐,๐๐๐	๑๐๐,๐๐๐	๑๐๐,๐๐๐	ผู้เข้าร่วมโครงการ ได้รับความรู้ในการอบรมเพื่อสร้างจิตสำนึกในการอนุรักษ์ป่าและพื้นที่เกษตรกรรมชาติ และสิ่งแวดล้อม	สำนักงานปลัด	
รวม	๒ โครงการ	-	-	๕๐๐,๐๐๐	๕๐๐,๐๐๐	๕๐๐,๐๐๐	๕๐๐,๐๐๐	๕๐๐,๐๐๐	-	-	

๒. บัญชีโครงการพัฒนาท้องถิ่น

รายละเอียดโครงการพัฒนา

แผนพัฒนาท้องถิ่น (พ.ศ.๒๕๖๖-๒๕๗๐)

องค์การบริหารส่วนตำบล อำเภอทับปด จังหวัดศรีสะเกษ

ก.ยุทธศาสตร์จังหวัดที่ ๔ อุตสาหกรรม และพัฒนาการจัดการทรัพยากรธรรมชาติอย่างยั่งยืน

ข.ยุทธศาสตร์การพัฒนาขององค์กรปกครองส่วนท้องถิ่นในเขตจังหวัดศรีสะเกษที่ ๔ พัฒนา ส่งเสริม ชุมชน และฟื้นฟูทรัพยากรธรรมชาติและสิ่งแวดล้อม

๖. ยุทธศาสตร์การพัฒนาด้านทรัพยากรธรรมชาติและสิ่งแวดล้อม

๖.๓ แผนงานทะเลและชุมชน

ที่	โครงการ	วัตถุประสงค์	เป้าหมาย (ผลผลิตของโครงการ)	งบประมาณ					ตัวชี้วัด (KPI)	ผลที่คาดว่าจะได้รับ	หน่วยงาน รับผิดชอบหลัก
				๒๕๖๖ (บาท)	๒๕๖๗ (บาท)	๒๕๖๘ (บาท)	๒๕๖๙ (บาท)	๒๕๗๐ (บาท)			
๑	โครงการบริหารจัดการขยะ มูลฝอยในชุมชน	- เพื่อให้มีความรู้เกี่ยวกับวิธีการลด ปริมาณขยะ วิธีการคัดแยก การนำ กลับมาใช้ใหม่	ในพื้นที่ที่ อบต.ตุน	๑๐๐,๐๐๐	๑๐๐,๐๐๐	๑๐๐,๐๐๐	๑๐๐,๐๐๐	๑๐๐,๐๐๐	ร้อยละ ๙๐ ของครัวเรือน ที่เข้าร่วม	มีความรู้เกี่ยวกับ ขยะประเภทต่างๆ คัดแยกขยะ สิ่งปฏิกูลและมูล ฝอยที่ถูกต้อง จากขยะ	สำนักงาน หลัก
๒	โครงการจัดทำถังขยะ ชุมชน	- ท่อเชื่อมกับระบบถังขยะ และรักษาสิ่งแวดล้อม	จำนวน ๘ หมู่บ้าน	๒๐๐,๐๐๐	-	-	๒๐๐,๐๐๐	-	หมู่บ้านมี ถังขยะ	- ประชาชนมี จิตสำนึก ในการทิ้งขยะ ที่ถูกต้อง	สำนักงาน หลัก
๓	โครงการก่อสร้างอาคารโรงเก็บ ขยะเพื่อคัดแยกขยะและส่งเสริม การค้าขาย (ทำตลาดชุมชน)	เพื่อเป็นการพัฒนาและส่งเสริม แหล่งท่องเที่ยว	ก่อสร้างโรงคัดแยกขยะ ขนาดทาง ๓ แห่ง	-	-	-	๕๐๐,๐๐๐	๕๐๐,๐๐๐	โรงคัดแยก ขยะ ๓ แห่ง	ประชาชน มีจิตสำนึก ในการคัดแยก ขยะ	สำนักงาน หลัก
๔	โครงการก่อสร้างบ่อบำบัดสิ่ง ปฏิกูล หรือขุดบ่อเก็บบ่อบำบัด	เพื่อให้มีสถานที่ในการกำจัด และเก็บสิ่งปฏิกูลในพื้นที่	ก่อสร้างบ่อบำบัดสิ่งปฏิกูล ขนาดกว้าง ๕ X ๑๖.๕ เมตร จำนวน ๓ บ่อ หรือบ่อชุมชน ทางตำบล	-	-	-	๒๐๐,๐๐๐	๒๐๐,๐๐๐	ร้อยละ ๑๐๐ บ่อที่สร้าง แล้ว	ประชาชน มีจิตสำนึก ในการทิ้ง ขยะ	สำนักงาน หลัก

๒. บัญชีโครงการพัฒนาท้องถิ่น

แบบ ๘.๑๖

รายละเอียดโครงการพัฒนา
แผนที่พัฒนาท้องถิ่น (พ.ศ. ๒๕๖๖-๒๕๖๗)
องค์การบริหารส่วนตำบล อำเภอทับปด จังหวัดศรีสะเกษ

กลุ่มเทศบาลจังหวัดที่ ๕ อุบลราชธานี และพัฒนาจังหวัดการศึกษาระดับมัธยมศึกษาตอนต้น
 ข. ศูนย์ส่งเสริมการพัฒนาขององค์กรปกครองส่วนท้องถิ่นในเขตจังหวัดศรีสะเกษที่ ๕ พัฒนา ส่งเสริม อุบลราชธานี และพื้นที่ศูนย์พัฒนาการเรียนการสอน

๒.๓ แผนงานและชุมชน

ที่	โครงการ	วัตถุประสงค์	เป้าหมาย (ผลผลิตของโครงการ)	งบประมาณ					ตัวชี้วัด (KPI)	สิ่งที่คาดว่าจะได้รับ	หน่วยงาน รับผิดชอบหลัก
				๒๕๖๖ (บาท)	๒๕๖๗ (บาท)	๒๕๖๘ (บาท)	๒๕๖๙ (บาท)	๒๕๗๐ (บาท)			
๕	โครงการจัดซื้อรถบรรทุก ขยะมูลฝอย	-เพื่อจัดซื้อรถบรรทุกขยะ มูลฝอย	จำนวน ๑ คัน	-	-	-	-	๒,๐๐๐,๐๐๐	รถบรรทุก ขยะมูลฝอย	-ประชาชนมี สภาพแวดล้อม ที่ดี	
รวม	๕ โครงการ	-	-	๓๐๐,๐๐๐	๓๐๐,๐๐๐	๓๐๐,๐๐๐	๓๐๐,๐๐๐	๓,๒๐๐,๐๐๐	-	-	-

ส่วนที่ ๔

การติดตามและประเมินผล

๑ การติดตามและประเมินผลยุทธศาสตร์

แนวทางการพิจารณาการติดตามและประเมินผลแผนพัฒนาท้องถิ่น ตามระเบียบกระทรวงมหาดไทยว่าด้วยการจัดทำแผนพัฒนาขององค์กรปกครองส่วนท้องถิ่น พ.ศ. ๒๕๔๘ แก้ไขเพิ่มเติมถึง ฉบับที่ ๓ พ.ศ. ๒๕๖๑ เป็นแบบที่กำหนดให้คณะกรรมการติดตามและประเมินผลแผนพัฒนาท้องถิ่น ดำเนินการให้คะแนนตามเกณฑ์ที่กำหนดไว้ ซึ่งเป็นส่วนหนึ่งของการติดตามและประเมินผลแผนพัฒนา โดยดำเนินการให้แล้วเสร็จภายในหกสิบวัน นับแต่วันที่ประกาศใช้งบประมาณรายจ่าย มีรายละเอียด ดังนี้

๑ แนวทางการพิจารณาการติดตามและประเมินผลยุทธศาสตร์เพื่อความสอดคล้องแผนพัฒนาท้องถิ่น ประกอบด้วย

- ๑.๑ ข้อมูลสภาพทั่วไปและข้อมูลพื้นฐานขององค์กรปกครองส่วนท้องถิ่น ๒๐ คะแนน
- ๑.๒ การวิเคราะห์สภาพการณ์และศักยภาพ ๑๕ คะแนน
- ๑.๓ ยุทธศาสตร์ ๖๕ คะแนน ประกอบด้วย

- (๑) ยุทธศาสตร์ขององค์กรปกครองส่วนท้องถิ่น ๑๐ คะแนน
- (๒) ยุทธศาสตร์ขององค์กรปกครองส่วนท้องถิ่นในเขตจังหวัด ๑๐ คะแนน
- (๓) ยุทธศาสตร์จังหวัด ๑๐ คะแนน
- (๔) วิสัยทัศน์ ๕ คะแนน
- (๕) กลยุทธ์ ๕ คะแนน
- (๖) เป้าประสงค์ของแต่ละประเด็นกลยุทธ์ ๕ คะแนน
- (๗) จุดยืนทางยุทธศาสตร์ ๕ คะแนน
- (๘) แผนงาน ๕ คะแนน
- (๙) ความเชื่อมโยงของยุทธศาสตร์ในภาพรวม ๕ คะแนน

คะแนนรวม ๑๐๐ คะแนน เกณฑ์ที่ควรได้เพื่อให้เกิดความสอดคล้องและขับเคลื่อนการพัฒนาท้องถิ่นขององค์กรปกครองส่วนท้องถิ่น ไม่ควรน้อยกว่าร้อยละ ๘๐ (๘๐ คะแนน)

๒ แนวทางการพิจารณาการติดตามและประเมินผลโครงการเพื่อความสอดคล้องแผนพัฒนาท้องถิ่นห้าปี ประกอบด้วย

- ๒.๑ การสรุปสถานการณ์การพัฒนา ๑๐ คะแนน
- ๒.๒ การประเมินผลการนำแผนพัฒนาท้องถิ่นห้าปีไปปฏิบัติในเชิงปริมาณ ๑๐ คะแนน
- ๒.๓ การประเมินผลการนำแผนพัฒนาท้องถิ่นห้าปีไปปฏิบัติในเชิงคุณภาพ ๑๐ คะแนน
- ๒.๔ แผนงานและยุทธศาสตร์การพัฒนา ๑๐ คะแนน
- ๒.๕ โครงการพัฒนา ๖๐ คะแนน ประกอบด้วย
 - (๑) ความชัดเจนของชื่อโครงการ ๕ คะแนน
 - (๒) กำหนดวัตถุประสงค์สอดคล้องกับโครงการ ๕ คะแนน
 - (๓) เป้าหมาย (ผลผลิตของโครงการ) มีความชัดเจนนำไปสู่การตั้งงบประมาณได้ถูกต้อง ๕ คะแนน
 - (๔) โครงการมีความสอดคล้องกับแผนยุทธศาสตร์ชาติ ๒๐ ปี ๕ คะแนน
 - (๕) เป้าหมาย (ผลผลิตของโครงการ) มีความสอดคล้องกับแผนพัฒนาเศรษฐกิจและสังคมแห่งชาติ ฉบับที่ ๑๒ ๕ คะแนน
 - (๖) โครงการมีความสอดคล้องกับ Thailand ๔.๐ ๕ คะแนน

- (๗) โครงการสอดคล้องกับยุทธศาสตร์จังหวัด ๕ คะแนน
- (๘) โครงการแก้ไขปัญหาความยากจนหรือการเสริมสร้างให้ประเทศชาติมั่นคง มั่งคั่ง ยั่งยืน ภายใต้หลักปรัชญา ๕ คะแนน
- (๙) งบประมาณ มีความสอดคล้องกับเป้าหมาย (ผลผลิตของโครงการ) ๕ คะแนน
- (๑๐) มีการประมาณการราคาถูกต้องตามหลักวิธีการงบประมาณ ๕ คะแนน
- (๑๑) มีการกำหนดตัวชี้วัด (KPI) และสอดคล้องกับวัตถุประสงค์และผลที่คาดว่าจะได้รับ ๕ คะแนน
- (๑๒) ผลที่คาดว่าจะได้รับ สอดคล้องกับวัตถุประสงค์ ๕ คะแนน

คะแนนรวม ๑๐๐ คะแนน เกณฑ์ที่ควรได้เพื่อให้เกิดความสอดคล้องและขับเคลื่อนการพัฒนาท้องถิ่นขององค์กรปกครองส่วนท้องถิ่น ไม่ควรน้อยกว่าร้อยละ ๘๐ (๘๐ คะแนน)

๓ แนวทางการพิจารณาการติดตามและประเมินผลยุทธศาสตร์เพื่อความสอดคล้องแผนพัฒนาท้องถิ่นห้าปีขององค์กรปกครองส่วนท้องถิ่น ประเด็นการพิจารณา

- ๑ ข้อมูลสภาพทั่วไปและข้อมูลพื้นฐานขององค์กรปกครองส่วนท้องถิ่น ๒๐
- ๒ การวิเคราะห์สภาพการณ์และศักยภาพ ๑๕
- ๓ ยุทธศาสตร์ ประกอบด้วย ๖๕
 - ๑ ยุทธศาสตร์ขององค์กรปกครองส่วนท้องถิ่น (๑๐)
 - ๒ ยุทธศาสตร์ขององค์กรปกครองส่วนท้องถิ่นในเขตจังหวัด (๓๐)
 - ๓ ยุทธศาสตร์จังหวัด (๑๐)
 - ๔ วิสัยทัศน์ (๕)
 - ๕ กลยุทธ์ (๕)
 - ๖ เป้าประสงค์ของแต่ละประเด็นกลยุทธ์ (๕)
 - ๗ จุดยืนทางยุทธศาสตร์ (๕)
 - ๘ แผนงาน (๕)
 - ๙ ความเชื่อมโยงของยุทธศาสตร์ในภาพรวม (๕)
 - ๑๐ ผลผลิต/โครงการ(๕) รวมคะแนน ๑๐๐

๒ การติดตามและประเมินผลโครงการ

องค์การบริหารส่วนตำบลทูล ใช้การติดตามและประเมินผลโครงการ โดยใช้ตัวแบบวัดผลในเชิงปริมาณและคุณภาพ ตามที่จะกล่าวต่อไปในหัวข้อที่ ๓.๑ และมีหลักการประเมินผลโครงการที่สำคัญ คือ การติดตามและประเมินผลโครงการว่าบรรลุวัตถุประสงค์ที่กำหนดไว้ในโครงการทุกประการหรือไม่อย่างไร

๓ สรุปผลการพัฒนาท้องถิ่นในภาพรวม

๓.๑ การวัดผลในเชิงปริมาณและเชิงคุณภาพ

โดยใช้แบบสำหรับติดตามและประเมินผลเชิงปริมาณและคุณภาพ

- (๑) แบบตัวบ่งชี้การปฏิบัติงาน (Performance Indicators)
- (๒) แบบบัตรคะแนน (Scorecard Model) หรือ Scorecard Model ของ Kaplan & Norton
- (๓) แบบมุ่งวัดผลสัมฤทธิ์ (Result Framework Model (RF))
- (๔) แบบเชิงเหตุผล (Logical Model)
- (๕) แบบวัดกระบวนการปฏิบัติงาน (Process Performance Measurement System (PPMS))
- (๖) แบบการประเมินโดยใช้วิธีการแก้ปัญหาหรือเรียนรู้จากปัญหาที่เกิดขึ้น หรือ Problem-Solving Method
- (๗) แบบการประเมินแบบมีส่วนร่วม (Participatory Method)
- (๘) แบบการประเมินผลกระทบ (Impact Evaluation)

(๙) แบบการประเมินความเสี่ยง (Risk Assessment Model)

(๑๐) แบบประเมินตนเอง (Self-Assessment Model)

(๑๑) แบบอื่นๆ ที่องค์กรปกครองส่วนท้องถิ่นกำหนดขึ้น ทั้งนี้ต้องอยู่ภายใต้กรอบข้อ (๑) – (๑๐) หรือเป็นแบบผสมก็ได้

เชิงปริมาณ (Quantity) เชิงคุณภาพ (Quality) ผลที่ได้จริงๆคืออะไร ค่าใช้จ่าย (Cost) เวลา (Time) เป็นไปตามที่กำหนดไว้หรือไม่

ประชาชนได้ประโยชน์อย่างไรหรือราชการได้ประโยชน์อย่างไร

วัดผลนั้นได้หรือไม่ หรือวัดได้เท่าไร (Key Performance Indicator : KPIs)

ผลกระทบ (Impact)

๔ ข้อเสนอแนะในการจัดทำแผนพัฒนาท้องถิ่นในอนาคต

๔.๑ ผลกระทบนำไปสู่ออนาคต (เช่น จะทำ สนับสนุน ส่งเสริม ป้องกัน อย่างไร เป็นต้น)

ในทฤษฎีทางวิชาการการจัดการ ชี้ว่า องค์กรต่างๆไม่ว่าจะเป็นองค์กรภาครัฐหรือองค์กรภาคเอกชนจะพัฒนาเติบโตและอยู่รอดได้ต้องมีการปรับตัวให้เข้ากับการเปลี่ยนแปลงของสภาพแวดล้อมภายนอก ๔ ประการ (PEST) ตลอดเวลา ซึ่งประกอบไปด้วย

- ๑) สิ่งแวดล้อมด้านการเมือง (Political Environment)
- ๒) สิ่งแวดล้อมด้านเศรษฐกิจ (Economic Environment)
- ๓) สิ่งแวดล้อมด้านสังคม (Social Environment) และ
- ๔) สิ่งแวดล้อมด้านวิทยาการใหม่ๆ (Technology)

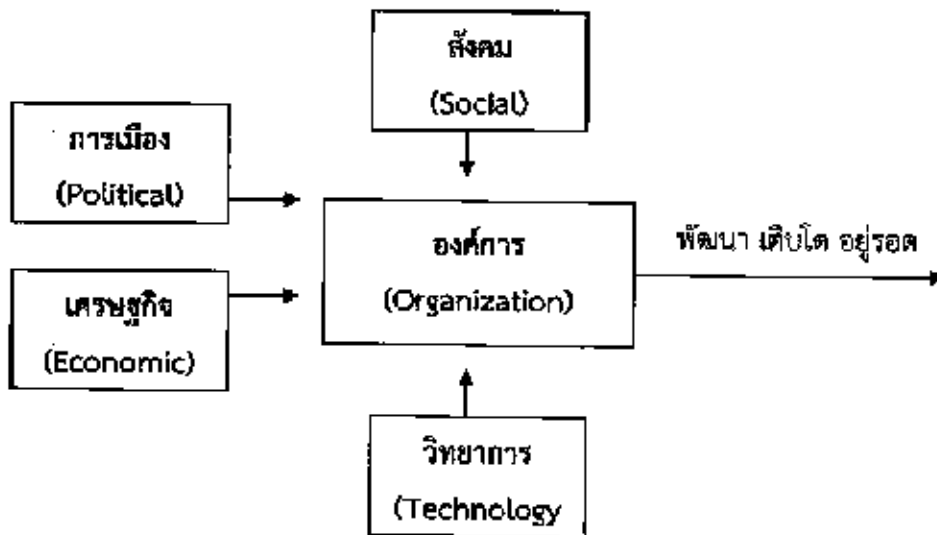

จากแผนภาพ องค์กรบริหารส่วนตำบลคุณ มีฐานะเป็นองค์กรภาครัฐองค์กรหนึ่ง จึงมีความจำเป็นที่จะต้องมีความสามารถในการปรับตัวให้เข้ากับการเปลี่ยนแปลงของสิ่งแวดล้อมต่างๆ ๔ ประการดังที่กล่าวมาแล้ว เพื่อให้ องค์กรพัฒนา เติบโตและอยู่รอดต่อไปได้ วิสัยทัศน์ในการปฏิบัติงานในองค์กรปกครองส่วนท้องถิ่นต้องวิเคราะห์ตามสิ่งแวดล้อมที่จะเปลี่ยนแปลงไปทั้ง ๔ ประการ ดังนี้

๑) การปรับตัวให้เข้ากับการเมือง (Political Environment) ที่เปลี่ยนแปลง

หากกล่าวถึงการปกครองของไทยในปัจจุบัน อาจแบ่งระดับการเมืองออกได้เป็น ๒ ระดับ ได้แก่ การเมืองระดับชาติ และการเมืองระดับท้องถิ่น การเมืองระดับชาติ ได้แก่ การเมืองระดับรัฐบาลสมาชิกสภาผู้แทนราษฎร สมาชิกวุฒิสภา ในส่วนของการเมืองระดับท้องถิ่นนั้นยังสามารถแบ่งแยกย่อยออกได้เป็นหลายประเภท เช่น

การเมืองของ อบจ. เทศบาล หรือ อบต. หรือแม้กระทั่งการเมืองในระดับหมู่บ้านที่จะต้องมีการเลือกตั้งผู้ใหญ่นำบ้านโดยราษฎรในหมู่บ้านนั้นๆ เป็นต้น

ในสภาพข้อเท็จจริงปัจจุบันและผลงานวิจัยต่างๆที่เกี่ยวข้องต่างชี้ว่าการเมืองในระดับชาติ ยังมีอิทธิพลต่อการเมืองในระดับท้องถิ่นอยู่หลายประการ เช่น การเลือกตั้งในระดับท้องถิ่นต้องอาศัยภาพลักษณ์ของพรรคการเมืองระดับชาติเพื่อช่วยในการหาเสียง การให้เงินอุดหนุนเฉพาะกิจจากส่วนกลางมายังองค์กรปกครองส่วนท้องถิ่นโดยเลือกให้เฉพาะท้องถิ่นที่เป็นพรรคพวกเดียวกันกับราชการส่วนกลาง เป็นต้น

ในอนาคต อำนาจหน้าที่และบทบาทของนักการเมืองท้องถิ่นและข้าราชการท้องถิ่นจะเป็นอย่างไรนั้น ส่วนหนึ่งก็ขึ้นอยู่กับสิ่งแวดล้อมทางการเมืองโดยเฉพาะอย่างยิ่งอิทธิพลจากรการเมืองระดับชาติซึ่งถ่ายทอดออกมาเป็นนโยบายของรัฐที่มีต่อ อบต. ซึ่งมีกลไกปรับเปลี่ยนกันเป็น ๒ กรณี กล่าวคือ การรวมอำนาจการปกครอง(Centralization) หรือ การกระจายอำนาจการปกครอง (Decentralization) ดังนั้น ผู้ที่จะปฏิบัติงานใน อบต. จึงจำเป็นต้องต้องทราบความเคลื่อนไหวของนโยบายรัฐอยู่ตลอดเวลา เพื่อบริหารจัดการอบต.ให้เข้ากับสภาพการณ์ดังกล่าวที่เปลี่ยนแปลงอยู่ตลอดเวลา

ในส่วนของปัจจัยการเมืองระดับท้องถิ่นด้วยตนเองนั้น ทุกฝ่ายที่เกี่ยวข้องจะต้องเข้าใจบทบาทหน้าที่ของตนเอง ซึ่งโดยหลักการแล้วการตัดสินใจกำหนดนโยบายควรเป็นหน้าที่ของฝ่ายการเมืองท้องถิ่น ทุกฝ่ายควรต้องรู้ความเคลื่อนไหวและการเปลี่ยนแปลงของการเมืองท้องถิ่นในทุกระดับทั้งระดับ อบจ. เทศบาล อบต.และระดับหมู่บ้าน เพราะการเมืองท้องถิ่นเหล่านี้มีความเชื่อมโยงสัมพันธ์กันและจะต้องมีผลกระทบต่อบท.ไม่ทางตรงก็ทางอ้อม ข้าราชการท้องถิ่นควรพยายามปรับข้อเท็จจริงในท้องถิ่นให้เข้ากับระเบียบกฎหมายของรัฐ ซึ่งในบางครั้งระเบียบกฎหมายอาจไม่เหมาะสมกับสภาพปัญหาและความต้องการของคนในท้องถิ่นก็ต้องเป็นหน้าที่ของข้าราชการท้องถิ่น ที่จะประยุกต์ใช้กฎหมาย ให้สามารถใช้ได้จริงตามสภาพและบริบทแวดล้อมของท้องถิ่นนั้นๆ จึงจะได้ชื่อว่าเป็นนักบริหารการเปลี่ยนแปลง(Change Agent) อย่างแท้จริง

๒) การปรับตัวเข้ากับเศรษฐกิจ (Economic Environment) ที่เปลี่ยนแปลง

เมื่อสภาพเศรษฐกิจโดยรวมของประเทศไม่ดี ทำให้ประชาชนยากจนเพิ่มขึ้นเป็นสาเหตุของปัญหาอื่นๆที่กระทบต่อบท.ตามมา ไม่ว่าจะเป็นปัญหายาเสพติด ปัญหาประชาชนเรียกร้องในสิ่งที่สามารถแก้ไขเฉพาะหน้ามากกว่าสิ่งที่แก้ไขได้ยากยิ่งยิ่น เช่น ต้องการผ้าห่มกันหนาวฟรี เล็กกันหนาวฟรี และของฟรีอื่นๆจาก อบต. เป็นต้น ซึ่งสวนทางกับระเบียบกฎหมายและการตรวจสอบอย่างเข้มขันของสำนักงานตรวจเงินแผ่นดิน ที่พยายามจำกัดขอบเขตการตัดสินใจขององค์กรปกครองส่วนท้องถิ่นในเรื่องของการแจกของให้แก่ราษฎร

อีกปัญหาหนึ่งประชาชนอาจขาดการมีส่วนร่วมทางการเมืองกับ อบต. เพราะต้องเอาเวลาไปทำงานหาเงินเพื่อปากท้องของตนเองก่อนหรือบางครั้งอาจมีส่วนร่วมแต่การรับเงินแล้วไปลงคะแนนเสียงเลือกตั้ง รวมตลอดถึงปัญหาความยากจนของประชาชนจะสร้างความเข้มแข็งให้กับนโยบายประชานิยมไปโดยปริยายซึ่งอาจส่งผลกระทบในทางลบในระยะยาว โดยเฉพาะอย่างยิ่งเป็นการส่งเสริมลักษณะนิสัยการพึ่งพิงรัฐอยู่ตลอดเวลาของประชาชน เป็นต้น

ดังนั้น การสร้างกระบวนทัศน์ (Paradigm) ทางความคิดให้แก่ประชาชนตามหลัก "คนเป็นที่พึ่งแห่งคน" และ "ปรัชญาเศรษฐกิจพอเพียง" ควรเป็นสิ่งสำคัญที่นักบริหารงาน องค์กรปกครองส่วนท้องถิ่นควรให้ความสนใจที่จะส่งเสริมและพัฒนาในประเด็นนี้

๓) การปรับตัวเข้ากับสังคม (Social Environment) ที่เปลี่ยนแปลง

ชุมชนแต่ละชุมชนมีสภาพทางสังคมการดำรงชีวิตที่แตกต่างกัน ดังนั้น การปฏิบัติงานในแต่ละพื้นที่ก็บางพื้นที่ประชาชนให้ความร่วมมือกับกิจกรรมของ อบต.เป็นอย่างดี บางพื้นที่ประชาชนขาดความร่วมมือ เป็นต้น

สภาพของสังคมไทยมักเป็นสังคมอุปถัมภ์ ผู้บริหารท้องถิ่นอาจมีแนวโน้มที่จะตัดสินใจกำหนดนโยบายไปตอบสนองต่อกลุ่มญาติพี่น้องของตน กลุ่มอื่นที่แพ้การเลือกตั้งเมื่อไม่ได้รับการตอบสนองก็หาทางโจมตี ก่อให้เกิดความขัดแย้งที่รุนแรงขึ้นในสังคมท้องถิ่นมากกว่าในอดีต ดังนั้น บุคลากรใน อบต. จึงจำเป็นต้องเข้าใจผลกระทบที่มาจากสาเหตุการกระจายอำนาจสู่ท้องถิ่นที่ส่งผลโดยตรงต่อความสามัคคีในสังคมท้องถิ่นยุคปัจจุบัน ต้องมีความสามารถบริหารงานบนความขัดแย้งในสังคม เพราะคงไม่มีสังคมใดในประเทศไทยที่จะมีคนที่ชอบสิ่งๆเหมือนกัน

ได้หมด การปฏิบัติงานทุกอย่างย่อมมีการเห็นด้วย ไม่เห็นด้วย ต่อต้าน และไม่ต่อต้าน อยู่คู่กับสังคมประชาธิปไตยเสมอ
สำคัญเพียงแต่ว่าจะสามารถลดระดับหรือแก้ไขความขัดแย้งที่รุนแรงนั้นได้อย่างไร

๔) การปรับตัวเข้ากับวิทยาการใหม่ๆ (Technology) ที่เปลี่ยนแปลง

ในปัจจุบันกรมส่งเสริมการปกครองท้องถิ่นมีนโยบายส่งเสริมการพัฒนาบุคลากรโดยการฝึกอบรมอยู่เป็นประจำ เช่น การฝึกอบรมการใช้คอมพิวเตอร์โปรแกรมต่างๆ การฝึกอบรมการจัดทำเว็บไซต์องค์กร เป็นต้น ประกอบกับกรมส่งเสริมฯ มีเว็บไซต์เผยแพร่ข้อมูลข่าวสารต่างๆ ที่จำเป็นและเกี่ยวข้องกับการปฏิบัติงานของ อปท. ที่ปรับปรุงให้ทันสมัยอยู่ทุกวัน เช่น การเผยแพร่หนังสือสั่งการต่างๆ ผ่านช่องทางสารสนเทศอิเล็กทรอนิกส์ เป็นต้น หากพนักงานท้องถิ่นให้ความสำคัญในการอ่านหนังสือสั่งการของกรมส่งเสริมฯ ทางอินเตอร์เน็ตอยู่เป็นประจำ ก็จะมีมาซึ่งการบริหารงานที่มีประสิทธิภาพและไม่ขัดต่อระเบียบ กฎหมาย หนังสือสั่งการที่เปลี่ยนแปลงไปอยู่ตลอดเวลา

๔.๒ ข้อสังเกต ข้อเสนอแนะ ผลจากการพัฒนา (รวมถึงองค์ประกอบสำคัญของข้อมูลเพื่อนำไปสู่ข้อเสนอแนะเป็นต้น)

องค์การบริหารส่วนตำบลตุน มีข้อสังเกต ข้อเสนอแนะ ผลจากการพัฒนา โดยอิงการคาดการณ์การพัฒนาต่างๆ อยู่ภายใต้สิ่งแวดล้อมภายนอกต่างๆ ดังต่อไปนี้

๑) การเปลี่ยนแปลงในประเทศที่จะส่งผลกระทบต่อ อบต.

- รัฐธรรมนูญฉบับใหม่จะส่งผลกระทบต่อองค์กรปกครองส่วนท้องถิ่นอย่างไร
- แนวโน้มการยกฐานะจาก อบต. เป็นเทศบาลทั่วประเทศ
- แนวโน้มการควบรวมองค์กรปกครองส่วนท้องถิ่น
- การเพิ่มขึ้นหรือลดลงของการจัดสรรเงินงบประมาณให้ อบต.

๒) การเปลี่ยนแปลงในระดับภูมิภาคที่จะส่งผลกระทบต่อ อบต.

AEC หรือ Asean Economics Community คือการรวมตัวของชาติในอาเซียน ๑๐ ประเทศ โดยมี ไทย พม่า ลาว เวียดนาม มาเลเซีย สิงคโปร์ อินโดนีเซีย ฟิลิปปินส์ กัมพูชา บรูไน เพื่อที่จะให้มีผลประโยชน์ทางเศรษฐกิจร่วมกัน จะมีรูปแบบคล้ายๆ กลุ่ม Euro Zone นั่นเอง จะทำให้มีผลประโยชน์อำนาจต่อรองต่างๆ กับคู่ค้าได้มากขึ้น และการนำเข้า ส่งออกของชาติในอาเซียนก็จะเสรี ยกเว้นสินค้าบางชนิดที่แต่ละประเทศอาจจะขอไว้ไม่ลดภาษีนำเข้า (เรียกว่าสินค้าอ่อนไหว)

Asean จะรวมตัวเป็น ประชาคมเศรษฐกิจอาเซียนและมีผลเป็นรูปธรรม ณ วันที่ ๓๑ ธันวาคม ๒๕๕๘ ณ วันนั้นจะทำให้ภูมิภาคนี้เปลี่ยนไปอย่างมากโดย AEC Blueprint (แนบพิมพ์เขียว) หรือแนวทางที่จะให้ AEC เป็นไปคือ

๑. การเปิดตลาดและฐานการผลิตเดียวกัน
๒. การเป็นภูมิภาคที่มีขีดความสามารถในการแข่งขันสูง
๓. การเป็นภูมิภาคที่มีการพัฒนาทางเศรษฐกิจที่เท่าเทียมกัน
๔. การเป็นภูมิภาคที่มีการบูรณาการเข้ากับเศรษฐกิจโลก

จากการที่องค์การบริหารส่วนตำบลตุน ได้กำหนดยุทธศาสตร์การพัฒนา ไว้จำนวน ๖ ยุทธศาสตร์ ดังนั้นจึงวิเคราะห์การเปลี่ยนแปลงในระดับภูมิภาค หรือ การเข้าสู่ AEC ที่จะส่งผลกระทบต่อองค์การบริหารส่วนตำบลตุนในยุทธศาสตร์ต่างๆ ดังนี้

๑. ยุทธศาสตร์การพัฒนาเศรษฐกิจ

ปัญหาจากสินค้าล้นตลาด ไม่มีราคาเนื่องจากสินค้าต่างๆ จากเพื่อนบ้านเช่นภาคีตลาดบ้านเราและราคาถูกกว่าทำให้การจำหน่ายสินค้าต่างมีปัญหา

๒. ยุทธศาสตร์การพัฒนาด้านสังคมและการสาธารณสุข

การเข้าสู่ประชาคมเศรษฐกิจอาเซียน (AEC) ของไทย ทำให้องค์กรปกครองส่วนท้องถิ่นโดยเฉพาะอย่างยิ่งองค์การบริหารส่วนตำบลตุน ต้องให้ความสำคัญกับการจัดระเบียบชุมชนสังคมและความสงบเรียบร้อยมากขึ้น เนื่องจากกฎหมายและวัฒนธรรมของแต่ละชนชาติอาจมีความแตกต่างกัน ดังนั้น อาจมีการฝ่าฝืนกฎหมายจากชาวต่างประเทศใน

ไทยมากขึ้นทั้งโดยตั้งใจและความไม่รู้กฎหมาย อีกทั้งอาจเกิดปัญหาอาชญากรรมยาเสพติด เพิ่มขึ้นจากการหลั่งไหลของแรงงานต่างด้าวที่เข้ามาทำงานในไทยมากขึ้น

๓. ยุทธศาสตร์การพัฒนาตำบลโครงสร้างพื้นฐาน

การเข้าสู่ประชาคมเศรษฐกิจอาเซียน (AEC) ของไทย ทำให้องค์กรปกครองส่วนท้องถิ่นโดยเฉพาะอย่างยิ่งองค์การบริหารส่วนตำบล ต้องให้ความสำคัญกับการพัฒนาโครงสร้างพื้นฐานเพื่อรองรับการหลั่งไหลเข้ามาของประชากรประเทศเพื่อนบ้านไม่ว่าจะเข้ามาในฐานะนักท่องเที่ยว คนทำงาน หรือการฮิปโต การพัฒนาโครงสร้างพื้นฐานที่สำคัญ เช่น ถนน ป้ายจราจรที่มีภาษาอังกฤษและภาษาต่างประเทศที่จำเป็น เป็นต้น

๔. ยุทธศาสตร์พัฒนาด้านการเมืองการบริหาร

ด้านการเมืองในระดับชาติอาจยังความขัดแย้งด้านการเมืองระหว่างรัฐสมาชิกด้วยกันเอง รวมทั้งปัญหาการก่อการร้ายที่เป็นผลมาจากการเมือง ซึ่งประเทศใดประเทศหนึ่งไม่สามารถแก้ไขได้โดยลำพัง การบริหารภาครัฐต้องเร่งรัดพัฒนาให้ตอบสนองการให้บริการ โดยเฉพาะอย่างยิ่งการให้บริการในด้านการอนุญาต อนุมัติ ต่างๆ ซึ่งต้องมีคู่มือภาษาอังกฤษ จีน เป็นต้น เพื่อสื่อสารกับชาวต่างชาติที่ต้องการทำนิติกรรมต่างๆ ซึ่งเกี่ยวกับรัฐ เช่น การเสียภาษีบำรุงท้องที่ การเสียภาษีป้าย เป็นต้น อีกทั้งเจ้าหน้าที่ภาครัฐจำเป็นต้องพัฒนาการใช้ภาษาอังกฤษให้อยู่ในระดับที่สื่อสารกับผู้ใช้บริการที่เป็นชาวต่างชาติ

๕. ยุทธศาสตร์พัฒนาด้านการศึกษาศาสนาและวัฒนธรรม

ภาษาอังกฤษยังเป็นภาษาที่คนไทยมีความเชี่ยวชาญในการสื่อสารน้อยกว่าประเทศอื่นๆ ในอาเซียน ดังนั้นองค์การบริหารส่วนตำบลควร จึงได้ส่งเสริมสนับสนุน การจัดการเรียนการสอนของครูควรเน้นด้านภาษาอังกฤษเพื่อให้เด็กนักเรียนมีทักษะเพิ่มมากขึ้น

๖. ยุทธศาสตร์พัฒนาค้ำทรพยากรธรรมชาติและสิ่งแวดล้อม

การบุกรุกพื้นที่ป่าอาจมีมากขึ้น ด้วยสาเหตุทั้งที่เกิดจากคนไทยและชาวต่างชาติ สาเหตุที่เกิดจากคนไทยคือการเพิ่มขึ้นของจำนวนประชากรทำให้ที่ทำกินไม่เพียงพอต่อความต้องการ หรือการขายที่ดินให้นายทุนต่างๆ ชาติแล้วไม่มีที่ทำกินจึงต้องไปเปิดป่าใหม่ ส่วนสาเหตุจากชาวต่างชาติ อาจมีนายทุนเข้ามาทำลายทรัพยากรธรรมชาติและสิ่งแวดล้อม เช่น การตัดไม้เพื่อผลประโยชน์ทางเศรษฐกิจ

บันทึกรายงานการประชุมสภาองค์การบริหารส่วนตำบล
 สมัยประชุมวิสามัญ สมัยที่ ๔ ครั้งที่ ๑ ประจำปี พ.ศ. ๒๕๖๔
 เมื่อวันพุธที่ ๒๗ เดือน กันยายน พ.ศ. ๒๕๖๔
 ณ ห้องประชุมแก้วมณีองค์การบริหารส่วนตำบล
 เวลา ๐๘.๓๐ นาฬิกา

ผู้มาประชุม







ลำดับที่	ชื่อ - สกุล	ตำแหน่ง	ลายมือชื่อ	หมายเหตุ
1.	นายประมูล พุดพันธ์	ประธานสภา อบต.ดุน		
2.	นายคำเหล้า สายบุปผา	รองประธานสภา อบต.ดุน		
3.	นายบุญเริ่ม พงษ์อ่อน	สมาชิกสภา อบต.หมู่ที่ 1		
4.	นายปฏิญญา คงสิม	สมาชิกสภา อบต.หมู่ที่ 1		
5.	นายทองดี หมื่นสุข	สมาชิกสภา อบต.หมู่ที่ 3		
6.	นายคำผัน อารีย์	สมาชิกสภา อบต.หมู่ที่ 3		
7.	นายคำสิงห์ พรหมเสนา	สมาชิกสภา อบต.หมู่ที่ 7		
8.	นายบัลลังก์ ทองสุ	สมาชิกสภา อบต.หมู่ที่ 7		
9.	นายธงชัย โสภณ	สมาชิกสภา อบต.หมู่ที่ 8		
10.	นายประดิษฐ์ วงศ์ใหญ่	สมาชิกสภา อบต.หมู่ที่ 10		
11.	น.ส.สายสมร นนไธ	สมาชิกสภา อบต.หมู่ที่ 10		
12.	นายแมรงค์ แสงมาลา	สมาชิกสภา อบต.หมู่ที่ 11		
13.	นางคมขำ อัมภรัตน์	สมาชิกสภา อบต.หมู่ที่ 14		

ผู้ไม่มาประชุม

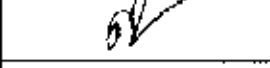
ลำดับที่	ชื่อ - สกุล	ตำแหน่ง	ลายมือชื่อ	หมายเหตุ
1				
2				
3				

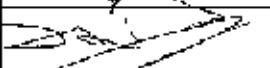
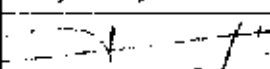
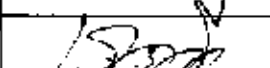
/ผู้เข้าร่วมประชุม...

ผู้เข้าร่วมประชุม

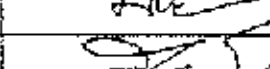
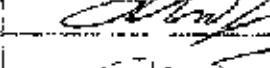
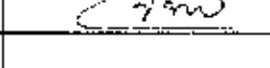
ลำดับที่	ชื่อ - สกุล	ตำแหน่ง	ลายมือชื่อ	หมายเหตุ
1.	นายทองแดง แก้วมณี	นายกองค์การบริหารส่วนตำบลตุน		
2.	นายบุญมา ไชยเชษฐ์	รองนายกองค์การบริหารส่วนตำบลตุน		
3.	นางสุภัทรา เลิศล้ำ	รองนายกองค์การบริหารส่วนตำบลตุน		
4.	นางหม่อม กัญภัย	เลขาธิการนายกองค์การบริหารส่วนตำบลตุน		
5.	นพบัณฑิตชญา นามวงศ์	เลขาธิการสภา อบต.ตุน		
6.	นายรังสรรค์ บุชบา	ผู้อำนวยการกองช่าง		
7.	นางสาวเกษมณี แสงสกุล	ผู้อำนวยการกองคลัง		
8.	นางสาวบุญยบุษ พลศักดิ์	หัวหน้าสำนักปลัด		
9.	นางสงสุข สมบูรณ์	ผู้อำนวยการกองการศึกษา		
10.	นางสมทรง ไชยดี	ปลัด อบต.ตุน		
11.	นายอรรถ วัฒนศิริ	ปลัด อบต.ตุน		
12.	นางสาวไพโรจน์ สารสิน	หัวหน้างานธุรการ		
13.				
14.				
15.				
16.				
17.				

เมื่อถึงกำหนดเวลานัดประชุมแล้ว เลขานุการสภา อบต.ตุน ได้ตรวจสอบรายชื่อสมาชิกสภา อบต.ตุน ที่ได้ลงชื่อไว้ เมื่อมีผู้มาประชุมครบองค์ประชุม เลขานุการสภา อบต.ตุน จึงได้ให้สัญญาณ เรียกสมาชิกสภา อบต.ตุน เข้าห้องประชุม

ประธานสภา อบต.ตุน (นายประมุข พุฒพันธ์)	- ได้ตรวจสอบสมาชิกสภา อบต.ตุน ที่เข้าประชุมว่าครบองค์ประชุมหรือไม่ (ตามระเบียบกระทรวงมหาดไทย ว่าด้วยข้อบังคับการประชุมสภาท้องถิ่น พ.ศ. ๒๕๔๗ หมวด ๒ การประชุม ข้อ ๒๕ วรรคสอง) เมื่อครบองค์ประชุมจึงได้ดำเนินการประชุม ตามระเบียบต่าง ๆ ดังนี้
รองประธานสภาอบต.ตุน (นายคำหล้า สายบุปผา)	- ได้เชิญประธานสภาองค์การบริหารส่วนตำบลตุนจุดธูปเทียน บูชาพระรัตนตรัย
ที่ประชุมสภา อบต.ตุน	- เคารพประธานสภา อบต.ตุน ไหว้พระ เสร็จแล้วนั่งประจำที่เตรียมให้
เลขานุการสภา อบต.ตุน (นางเป็ตชญา นามวงศ์)	- ได้อ่านประกาศองค์การบริหารส่วนตำบลตุน เรื่อง นัดประชุมสภาองค์การบริหารส่วนตำบลตุน สมัยประชุมสามัญสมัยที่ ๔ (ครั้งที่ ๑) ประจำปี พ.ศ. ๒๕๖๔
เริ่มการประชุมเวลา	๐๘.๓๐ นาฬิกา
ระเบียบวาระที่ ๑	เรื่อง ที่ประธานจะแจ้งให้ทราบ -ไม่มี-
ระเบียบวาระที่ ๒	เรื่อง รับรองรายงานการประชุมสภาองค์การบริหารส่วนตำบลตุน คั้งปี รายงานการประชุมสภาองค์การบริหารส่วนตำบลตุน สมัยประชุมสามัญสมัยที่ ๓ ครั้งที่ ๓ ประจำปีพุทธศักราช ๒๕๖๔ เมื่อวันที่ ๒๕ เดือน สิงหาคม พ.ศ. ๒๕๖๔
ประธานสภา อบต.ตุน (นายประมุข พุฒพันธ์)	คณะกรรมการตรวจรายงานการประชุมสภา อบต.ตุน ได้ตรวจรายงานการประชุมสภา อบต.ตุน ดังกล่าวข้างต้นแล้วว่าถูกต้อง เลขานุการสภา อบต.ตุน จึงได้สำเนารายงานการประชุมสภา อบต.ตุน ดังกล่าว ให้สมาชิกสภา อบต.ตุน ไปแล้วเมื่อวันที่ ๒๕ เดือน สิงหาคม พ.ศ. ๒๕๖๔ เพื่อให้สมาชิกสภา อบต.ตุน ได้มีโอกาสตรวจดูก่อนเวลาประชุมไม่น้อยกว่าสามวัน และเพื่อให้สภา อบต.ตุน รับรองรายงานการประชุม นั้น (ตามระเบียบกระทรวงมหาดไทย ว่าด้วยข้อบังคับการประชุมสภาท้องถิ่น พ.ศ. ๒๕๔๗ หมวด ๒ การประชุมข้อ ๓๓ วรรคแรก)
มติที่ประชุมสภา อบต.ตุน	- รับทราบ และไม่มีการแก้ไขเพิ่มเติมแต่อย่างใด และมีมติรับรองเป็นเอกฉันท์ด้วยคะแนนเสียง ๑๒ เสียงมีสมาชิกสภา ฯ เข้าร่วมประชุม จำนวน ๑๓ คน
	รับรองรายงานฯ จำนวน ๑๒ เสียง
	ไม่รับรองรายงานฯ จำนวน - เสียง
	งดออกเสียง จำนวน ๑ เสียง (ประธานสภาฯ)
ระเบียบวาระที่ ๓	เรื่องเสนอเพื่อทราบและพิจารณา ๓.๑ การพิจารณา เรื่อง บัญชีแก้ไขเปลี่ยนแปลงคำชี้แจงงบประมาณรายจ่ายประจำปี ๒๕๖๔
ประธานสภา อบต.ตุน (นายประมุข พุฒพันธ์)	- สำหรับวาระที่ ๓.๑ เป็นการพิจารณาให้ความเห็นชอบการแก้ไขเปลี่ยนแปลงคำชี้แจงงบประมาณรายจ่ายประจำปีงบประมาณ ๒๕๖๔ ครั้งที่ ๗/๒๕๖๔ ก่อนอื่นขอเชิญ เลขานุการสภา อบต.ตุน ชี้แจงระเบียบกฎหมายที่เกี่ยวข้อง ให้ที่ประชุมสภา อบต.ตุน พิจารณาด้วย ขอเชิญครับ

เลขานุการสภา อบต.ตุน (นางปนัดดา นามวงศ์)	-เรียน ประธานสภา และสมาชิกสภา ฯ อบต.ตุน และผู้เข้าร่วมประชุมสภา ฯ ทุกท่าน ดิฉัน นางปนัดดา นามวงศ์ เลขานุการสภา อบต.ตุน ขอชี้แจงรายละเอียดระเบียบกฎหมายที่เกี่ยวข้อง ดังนี้ค่ะ อาศัยอำนาจตามระเบียบกระทรวงมหาดไทย ว่าด้วยวิธีการงบประมาณขององค์กรปกครองส่วนท้องถิ่น พ.ศ. ๒๕๖๓ “หมวด ๔ การโอนและการแก้ไขเปลี่ยนแปลงงบประมาณ ข้อ ๒๗ การโอนเงินงบประมาณรายจ่ายในงบลงทุน โดยการโอนเพิ่ม โอนลด ที่ทำให้ ลักษณะ ปริมาณ คุณภาพเปลี่ยน หรือโอนไปตั้งจ่ายเป็นรายการใหม่ ให้เป็นอำนาจอนุมัติของสภาท้องถิ่น” รายละเอียดของระเบียบ ฯ ที่เกี่ยวข้อง มีแก่นี้ค่ะ
ประธานสภา อบต.ตุน (นายประมูล พุดพันธ์)	- สมาชิกสภา อบต.ตุน ได้ทราบ อำนาจหน้าที่ตามระเบียบของสภาองค์การบริหารส่วนตำบลตุน ในการให้พิจารณาให้ความเห็นชอบทั้งการโอนงบประมาณและการแก้ไขเปลี่ยนแปลงค่าชี้แจงงบประมาณรายจ่ายประจำปี ๒๕๖๔ ที่เกี่ยวกับงบลงทุนหมวดค่า ครุภัณฑ์ ที่ดินและสิ่งก่อสร้าง นายทองแดง แก้วมณี นายก อบต.ตุน ได้มอบหมายนางสาวบุญยง พลศักดิ์ หัวหน้าสำนักปลัด อบต.ตุน ชี้แจงรายละเอียด ให้ที่ประชุมสภา อบต.ตุน พิจารณา ขอเชิญครับ
หัวหน้าสำนักปลัด อบต.ตุน (น.ส.บุญยง พลศักดิ์)	-เรียน ประธานสภา และสมาชิกสภา ฯ อบต.ตุน และผู้เข้าร่วมประชุมสภา ฯ ทุกท่าน ดิฉัน นางสาวบุญยง พลศักดิ์ ตำแหน่งหัวหน้าสำนักปลัด อบต.ตุน ขอชี้แจงรายละเอียดการขออนุมัติแก้ไขเปลี่ยนแปลงค่าชี้แจงงบประมาณรายจ่ายประจำปีงบประมาณ ๒๕๖๔ ครั้งที่ ๗/๒๕๖๔ ดังนี้ค่ะ
	ร่างบัญชีแก้ไขเปลี่ยนแปลงค่าชี้แจงงบประมาณรายจ่าย ประจำปีงบประมาณ พ.ศ. 2564 องค์การบริหารส่วนตำบลตุน อำเภอกันทรารมย์ จังหวัดศรีสะเกษ แก้ไขเปลี่ยนแปลงครั้งที่ 3
	ค่าชี้แจงงบประมาณรายจ่ายที่ขอเปลี่ยนแปลง ข้อความเดิม
	หน่วยงาน กองการศึกษา รายการ จัดซื้อเครื่องพิมพ์เลเซอร์
	เพื่อจ่ายเป็นค่าจัดซื้อเครื่องพิมพ์เลเซอร์หรือ LED ขนาดชนิด Network แบบที่ 2 (38 หน้า/นาที) คุณลักษณะพื้นฐาน
	1) มีความละเอียดในการพิมพ์ไม่น้อยกว่า 1,200x1,200 dpi 2) มีความเร็วในการพิมพ์สำหรับกระดาษ A4 ไม่น้อยกว่า 38 หน้าต่อนาที (ppm) 3) สามารถพิมพ์เอกสารกลับหน้าอัตโนมัติได้ 4) มีหน่วยความจำ (Memory) ขนาดไม่น้อยกว่า 256 MB - มีช่องเชื่อมต่อ (Interface) แบบ USB 2.0 หรือดีกว่า จำนวนไม่น้อยกว่า 1 ช่อง 5) มีช่องเชื่อมต่อระบบเครือข่าย (Network Interface) แบบ 10/100/1000 Base-T หรือดีกว่า จำนวนไม่น้อยกว่า 1 ช่อง หรือสามารถใช้งานผ่านเครือข่ายไร้สาย Wi-Fi (IEEE 802.11b, g, n) ได้ 6) มีภาคใส่กระดาษได้ไม่น้อยกว่า 250 แผ่น 7) สามารถใช้ได้กับ A4, Letter, Legal และ Custom
	(คุณลักษณะและราคาตามเกณฑ์ราคากลางและคุณลักษณะพื้นฐานการจัดหาอุปกรณ์และระบบคอมพิวเตอร์ ฉบับเดือนพฤษภาคม 2563)
	ข้อความใหม่
	เพื่อจ่ายเป็นค่าเครื่องปริ้นเตอร์ Multifunction เลเซอร์ หรือ LED สี จำนวน 1 เครื่อง
	คุณลักษณะพื้นฐาน
	- เป็นอุปกรณ์ที่มีความสามารถเป็น Printer, Copier และ Scanner ภายในเครื่องเดียวกัน - มีความละเอียดในการพิมพ์ไม่น้อยกว่า 600x600dpi - มีความเร็วในการพิมพ์ขาวดำสำหรับกระดาษ A4 ไม่น้อยกว่า 18 หน้าต่อนาที (ppm) - มีความเร็วในการพิมพ์สีสำหรับกระดาษ A4 ไม่น้อยกว่า 18 หน้าต่อนาที (ppm)

- มีหน่วยความจำ (Memory) ขนาดไม่น้อยกว่า 256MB
 - สามารถสแกนเอกสาร ขนาด A4 (ขาวดำ และ สี) ได้
 - มีความละเอียดในการสแกนสูงสุด ไม่น้อยกว่า 1,200x1,200 dpi
 - มีราคาป้อนเอกสารอัตโนมัติ (Auto Document Feed)
 - สามารถถ่ายสำเนาเอกสารได้ทั้งสีและขาวดำ
 - สามารถทำสำเนาได้สูงสุดไม่น้อยกว่า 99 สำเนา
 - สามารถย่อและขยายได้ 25 ถึง 400 เปอร์เซ็นต์
 - มีช่องเชื่อมต่อ (Interface) แบบ USB 2.0 หรือดีกว่า จำนวนไม่น้อยกว่า 1 ช่อง
 - มีช่องเชื่อมต่อระบบเครือข่าย (Network Interface) แบบ 10/100 Base T หรือดีกว่า จำนวน ไม่น้อยกว่า 1 ช่อง หรือ สามารถใช้งาน ผ่านเครือข่ายไร้สาย Wi-Fi (IEEE 802.11b, g, n) ได้
 - มีภาคใส่กระดาษได้ไม่น้อยกว่า 150 แผ่น
 - สามารถใช้ได้กับ A4, Letter, Legal และ Custom
- (จัดซื้อความคุ้มค่าราคากลางและคุณลักษณะพื้นฐาน การจัดหาอุปกรณ์และระบบคอมพิวเตอร์ เดือน พฤษภาคม 2563)

มติที่ประชุมสภา

มติเป็นเอกฉันท์ ด้วยคะแนนเสียง ๑๒ เสียง

สมาชิกสภา ฯ เข้าร่วมประชุม	จำนวน ๑๓	คน
เห็นชอบ	จำนวน ๑๒	เสียง
ไม่เห็นชอบ	จำนวน -	เสียง
งดออกเสียง	จำนวน ๑	เสียง(ประธานฯ)

๓.๒ การพิจารณา เรื่อง ให้ความเห็นชอบการโอนงบประมาณรายจ่าย ประจำปี ๒๕๖๔ ครั้งที่ ๒๐/๒๕๖๔

ประธานสภา อบต.ตุน
(นายประมูล พุฒพันธ์)

- สำหรับงบโอนงบประมาณในครั้งนี ขอเชิญ ปลัด อบต.ตุน ในฐานะเจ้าหน้าที่งบประมาณ ได้ชี้แจงระเบียบ กฎหมาย ที่เกี่ยวข้องให้ที่ประชุมสภา ฯ ได้รับทราบ ขอเชิญครับ

ปลัด อบต.ตุน
(นางปนัดชญา นามวงศ์)

- เรียน ประธานสภา อบต.ตุน ดิฉันนางปนัดชญา นามวงศ์ ขอชี้แจงระเบียบที่เกี่ยวกับการโอนงบประมาณ หรือการแก้ไขเปลี่ยนแปลงค่าชี้แจงงบประมาณ ที่อยู่ในอำนาจอนุมัติของสภาท้องถิ่น ตามระเบียบกระทรวงมหาดไทย ว่าด้วยวิธีการงบประมาณของ องค์กรปกครองส่วนท้องถิ่น พ.ศ. ๒๕๕๑ และที่แก้ไขเพิ่มเติมจนถึงปัจจุบัน หมวด ๔ การโอนและแก้ไขเปลี่ยนแปลงงบประมาณ

ข้อ ๒๗ การโอนเงินงบประมาณรายจ่ายในหมวดค่าครุภัณฑ์ ที่ดิน และสิ่งก่อสร้าง ที่ทำให้ลักษณะปริมาณ คุณภาพ เปลี่ยน หรือโอนไปตั้งจ่ายเป็นรายการใหม่ ให้เป็นอำนาจอนุมัติของสภาท้องถิ่น

ข้อ ๒๘ การแก้ไขเปลี่ยนแปลงค่าชี้แจงงบประมาณรายจ่ายในหมวดค่าครุภัณฑ์ที่ดิน และสิ่งก่อสร้างที่ทำให้ลักษณะ ปริมาณ คุณภาพเปลี่ยน หรือเปลี่ยนแปลงสถานที่ก่อสร้างให้เป็นอำนาจอนุมัติของสภาท้องถิ่น

หากมีสมาชิกสภา อบต.ตุนท่านใดสงสัย สามารถสอบถามเพิ่มเติมได้ค่ะ

ประธานสภา อบต.ตุน
(นายประมูล พุฒพันธ์)

- ถ้าดับต่อไปขอเชิญ นายก อบต.ตุน ได้ชี้แจงรายละเอียดการโอนงบประมาณ รายจ่ายประจำปี ๒๕๖๔ ครั้งที่ ๒๐ ขอเชิญครับ

นายก อบต.ตุน
(นายทองแดง แก้วมณี)
หัวหน้าสำนักปลัด
(น.ส.บุญยง พหลศักดิ์)

-เรียน ประธานสภา อบต.ตุน กระผมนายทองแดง แก้วมณี นายก อบต.ตุน ขอมอบหมายให้
นางสาวบุญยง พหลศักดิ์ หัวหน้าสำนักปลัด เป็นผู้ชี้แจง ครับ

-เรียน ประธานสภา อบต.ตุน ตันัน นางสาวบุญยง พหลศักดิ์ หัวหน้าสำนักปลัด อบต.ตุน
ได้รับมอบหมายให้เป็นผู้ดำเนินการชี้แจงรายละเอียดการโอนงบประมาณ รายจ่ายประจำปี
๒๕๖๔ คราวนี้เป็นกรโอนงบประมาณครั้งที่ ๒๐/๒๕๖๔ ซึ่งมีรายละเอียดตามเอกสารที่แนบ
ดังนี้ค่ะ

ร่างบัญชีโอนเงินงบประมาณรายจ่าย ประจำปีงบประมาณ พ.ศ. ๒๕๖๔

อนุมัติเมื่อวันที่.....เดือน.....พ.ศ.....

องค์การบริหารส่วนตำบลตุน อำเภอกันทรารมย์ จังหวัดศรีสะเกษ

โอนครั้งที่ ๒๐

ลำดับ	ส่วนราชการ	หมวดรายจ่าย	โครงการ/รายการที่ขอโอนลดงบประมาณ	งบประมาณอนุมัติ	งบประมาณก่อนโอน	(+/-) จำนวนเงินที่โอนลดลง	
๑	กองคลัง	ค่าครุภัณฑ์	ค่าจัดซื้อตู้เก็บเอกสาร ๒ บาน	๑๑,๐๐๐.๐๐	๑๑,๐๐๐.๐๐	๑๑,๐๐๐.๐๐	(-)
๒	กองคลัง	ค่าใช้สอย	ค่าโฆษณาและเผยแพร่	๕๐,๐๐๐.๐๐	๕๐,๐๐๐.๐๐	๕๐,๐๐๐.๐๐	(-)
๓	สำนักปลัด	ค่าใช้สอย	ค่าบำรุงรักษาและซ่อมแซม	๑๐๐,๐๐๐.๐๐	๘,๖๕๐.๐๐	๘,๖๐๐.๐๐	(-)
๔	สำนักปลัด	ค่าครุภัณฑ์	ค่าบำรุงรักษาและปรับปรุงครุภัณฑ์	๑๐,๐๐๐.๐๐	๑๐,๐๐๐.๐๐	๑๐,๐๐๐.๐๐	(-)
๕	สำนักปลัด งานป้องกัน ฯ	ค่าครุภัณฑ์	ค่าบำรุงรักษาและปรับปรุงครุภัณฑ์	๓๐,๐๐๐.๐๐	๑๘,๕๐๐.๐๐	๑๘,๕๐๐.๐๐	(-)
๖	กองการศึกษา	ค่าใช้สอย	ค่าบำรุงรักษาและซ่อมแซม	๖๐,๐๐๐.๐๐	๒๖,๒๕๐.๐๐	๒๖,๐๐๐.๐๐	(-)
๗	กองการศึกษา	ครุภัณฑ์	โต๊ะนักเรียนพร้อมเก้าอี้	๒๘,๐๐๐.๐๐	๒๘,๐๐๐.๐๐	๒๘,๐๐๐.๐๐	(-)
๘	กองช่าง	ค่าใช้สอย	ค่าใช้จ่ายเดินทางไปราชการ	๒๐๐,๐๐๐.๐๐	๘๓,๓๐๐.๐๐	๖๐,๕๐๐.๐๐	(-)
๙	กองช่าง	ค่าใช้สอย	ค่าบำรุงรักษาและซ่อมแซม	๑๐๐,๐๐๐.๐๐	๘๗,๕๐๐.๐๐	๘๗,๕๐๐.๐๐	(-)
๑๐	กองช่าง	ค่าครุภัณฑ์	ติดตั้งแผงโซลาร์เซลล์พร้อมอุปกรณ์	๒๘,๐๐๐.๐๐	๒๘,๐๐๐.๐๐	๒๘,๐๐๐.๐๐	(-)

๑๑	กองช่าง	อาคารต่าง ๆ	โครงการคืนคลองสวยทั่วไทยสุขใจเที่ยวท้องถิ่นอย่างยั่งยืน เฉลิมพระเกียรติฯ	๑๖๐,๐๐๐.๐๐	๑๐๐,๐๐๐.๐๐	๑๖๐,๐๐๐.๐๐	(-)
๑๒	กองช่าง	ค่าที่ดินและสิ่งก่อสร้าง	ค่างานสัญญาแบบปรับราคาได้ (ค่าK)	๑๘๘,๐๐๐.๐๐	๑๘๘,๐๐๐.๐๐	๑๘๘,๐๐๐.๐๐	(-)
๑๓	กองช่าง	ค่าที่ดินและสิ่งก่อสร้าง	ค่าจ้างออกแบบหรือควบคุมงานก่อสร้าง (งานประเภทอาคาร)	๑๔๒,๐๐๐.๐๐	๑๔๒,๐๐๐.๐๐	๑๔๒,๐๐๐.๐๐	()
รวมงบประมาณที่ขอโอนลดลง						๗๑๒,๐๐๐.๐๐	
ลำดับ	ส่วนราชการ	หมวดรายจ่าย	โครงการ/รายการที่ขอโอนเพิ่มเติม/ตั้งจ่ายรายการใหม่	งบประมาณอนุมัติ	งบประมาณก่อนโอน	(+/-) จำนวนเงินที่โอนเพิ่ม	
๑	กองคลัง	ค่าครุภัณฑ์	เครื่องปริ้นเตอร์	๐	๐.๐๐	๑๕,๐๐๐.๐๐	(+)
๒	กองช่าง	ค่าที่ดินและสิ่งก่อสร้าง	ก่อสร้างถนน คสล.(เส้นหน้าโรงเรียนบ้านคูนสีม) ๓.๑ ค.คูน	๐	๐.๐๐	๕๔๗,๐๐๐.๐๐	(+)
๓	กองช่าง	ค่าที่ดินและสิ่งก่อสร้าง	ก่อสร้างลาน คสล.(ทางหลวงท้องถิ่น ศก.ถ. ๖๘-๐๑๑)	๐	๐.๐๐	๒๐๐,๐๐๐.๐๐	(+)
รวมงบประมาณที่ขอโอนเพิ่มเติม/ตั้งจ่ายรายการใหม่						๗๑๒,๐๐๐.๐๐	

สำหรับรายละเอียดการโอนงบประมาณ ฯ มี สมาชิกสภา อบต.คูน ท่านใดต้องการสอบถามรายละเอียดการโอนงบประมาณ สามารถสอบถามได้ค่ะ

ประธานสภา อบต.คูน - ให้สมาชิกสภา อบต.คูน ได้พิจารณาในรายละเอียดการโอนงบประมาณรายจ่ายประจำปี (นายประมุข พุฒพันธ์) ๒๕๖๔ ครั้งที่ ๒๐ /๒๕๖๔

มติที่ประชุมสภา อบต.ตุน

-ที่ประชุมสภา ฯ แสดงความคิดเห็น เกี่ยวกับรายละเอียดการโอนงบประมาณรายจ่ายประจำปี ๒๕๖๔ ครั้งที่ ๒๐ /๒๕๖๔ โดยไม่มีสมาชิกสภา อบต.ตุน สอดถามหรือแก้ไขเพิ่มเติมอีก และได้มีการขอมติที่ประชุม

-มติเป็นเอกฉันท์ ด้วยคะแนนเสียง ๑๒ เสียง

สมาชิกสภา ฯ เข้าร่วมประชุม	จำนวน ๑๓ คน
เห็นชอบ	จำนวน ๑๒ เสียง
ไม่เห็นชอบ	จำนวน - เสียง
งดออกเสียง	จำนวน ๑ เสียง (ประธานสภาฯ)

- ขอสั่งพักการประชุมสภา อบต.ตุน เป็นเวลา ๑.๐๐ ชม. เพื่อพักรับประทานอาหารกลางวัน ตั้งแต่เวลา ๑๒.๐๐ - ๑๓.๐๐ น. เริ่มประชุม ๑๓.๐๑ น.

เริ่มประชุม

เวลา ๑๓.๐๑ น.

เมื่อถึงเวลา ๑๓.๐๑ น.ต่อไปนี้จะเริ่มประชุมสภาอบต.ตุนในวาระต่อไป ครับ

๓.๓ การพิจารณา เรื่อง ให้ความเห็นชอบการกู้เงินงบประมาณรายจ่าย ประจำปีงบประมาณ พ.ศ. ๒๕๖๔

ประธานสภา อบต.ตุน
(นายประมูล พุฒพันธ์)

- สำหรับการกู้เงินงบประมาณรายจ่ายในครั้งนี ขอเชิญ ปลัด อบต.ตุน ในฐานะเจ้าหน้าที่งบประมาณ ได้ชี้แจงระเบียบ กฎหมาย ที่เกี่ยวข้องให้ที่ประชุมสภา ฯ ได้รับทราบ ขอเชิญครับ

เลขานุการสภา อบต.ตุน
(นางปนัดดา นามวงศ์)

- เรียน ประธานสภา อบต.ตุน คิมนางปนัดดา นามวงศ์ ขอให้ชี้แจงระเบียบที่เกี่ยวข้องกับการกู้เงินงบประมาณ ฯ ตามระเบียบกระทรวงมหาดไทย ว่าด้วยวิธีการกู้เงิน การเบิกจ่ายเงิน การฝากเงิน การเก็บรักษาเงิน และการตรวจเงินขององค์กรปกครองส่วนท้องถิ่น พ.ศ. ๒๕๔๗ หมวด ๕ การกู้เงิน

ข้อ ๕๖ กรณีที่องค์กรปกครองส่วนท้องถิ่นได้ ก่อหนี้ผูกพันไว้ก่อนสิ้นปี โดยสั่งซื้อหรือสั่งจ้าง หรือการเช่าทรัพย์สิน ถ้าเห็นว่าการเบิกเงินไปชำระหนี้ผูกพันไม่ทันสิ้นปี ให้ผู้บริหารท้องถิ่นอนุมัติให้กู้เงินไว้เบิกในปีถัดไปได้ อีกไม่เกินระยะเวลาหนึ่งปี หากดำเนินการตามวรรคหนึ่งไม่แล้วเสร็จ ให้ขอขยายเวลาเบิกจ่ายเงินต่อสภาท้องถิ่นได้ อีกไม่เกินหกเดือน

ข้อ ๕๘ ให้วางฎีกากู้เงินตามแบบที่กรมส่งเสริมการปกครองท้องถิ่นกำหนดก่อนวันสิ้นปีอย่างน้อยสามสิบวัน เว้นแต่มีเหตุผลสมควรผู้บริหารท้องถิ่นอาจพิจารณาอนุมัติให้ขยายเวลายื่นขอกู้เงินได้ไม่เกินวันทำการสุดท้ายของปีนั้น

ข้อ ๕๙ ในกรณีที่มีรายจ่ายหมวดค่าครุภัณฑ์ที่ดินและสิ่งก่อสร้าง ยังมีได้ก่อนนี้ผูกพัน แต่มีความจำเป็นจะต้องใช้จ่ายเงินนั้นต่อไปอีก ให้องค์กรปกครองส่วนท้องถิ่นรายงานขออนุมัติกู้เงินต่อสภาท้องถิ่นได้ อีกไม่เกินระยะเวลาหนึ่งปี หากองค์กรปกครองส่วนท้องถิ่นยังมีได้ ดำเนินการก่อหนี้ผูกพันตามเงื่อนไขในวรรคหนึ่ง ให้ ขออนุมัติขยายเวลาเบิกจ่ายเงินได้ไม่เกินอีกหนึ่งปีต่อสภาท้องถิ่น หรือกรณีมีความจำเป็นต้องแก้ไขเปลี่ยนแปลงรายการดังกล่าวที่ทำให้ ลักษณะ ปริมาณ คุณภาพเปลี่ยน หรือเปลี่ยนแปลงสถานที่ก่อสร้าง ให้ขออนุมัติเปลี่ยนแปลงและหรือขยายเวลาเบิกจ่ายเงินได้ไม่เกินอีกหนึ่งปีต่อสภาท้องถิ่น แล้วแต่กรณี กรณีเมื่อสิ้นสุดระยะเวลาการกู้เงินและขยายเวลาเบิกจ่ายเงินแล้ว หากไม่ได้ ดำเนินการหรือมีเงินเหลือจ่ายจากเงินดังกล่าวให้เงินจำนวนนั้นตกเป็นเงินสะสม หากมีสมาชิกสภา อบต.ตุนท่านใดสงสัย สามารถสอบถามเพิ่มเติมได้ค่ะ

ประธานสภา อบต.ตุน
(นายประมูล พุฒพันธ์)

- สิ้นต่อไปขอเชิญ นายก อบต.ตุน ได้ชี้แจงรายละเอียดการขอกู้เงินงบประมาณ รายจ่ายประจำปี ๒๕๖๔ ขอเชิญครับ

นายก อบต.ตุน
(นายทองแดง แก้วมณี)

-เรียน ประธานสภา อบต.ตุน กระผมนายทองแดง แก้วมณี นายก อบต.ตุน ขอมอบหมายให้
นางสาวเกษมณี แสงสกุล ผู้อำนวยการกองคลัง อบต.ตุน เป็นผู้ชี้แจง ครับ

ผู้อำนวยการกองคลัง
(น.ส.เกษมณี แสงสกุล)

-เรียน ประธานสภา อบต.ตุน ดิฉัน นางสาวเกษมณี แสงสกุล ผู้อำนวยการกองคลัง อบต.
ตุน ได้รับมอบหมายให้เป็นผู้ดำเนินการชี้แจงรายละเอียดประกอบกิจการกันเงินงบประมาณ
รายจ่ายประจำปี ๒๕๖๔ ซึ่งมีรายละเอียดดังนี้ค่ะ (รายละเอียดตามเอกสาร)

รายละเอียดการกันเงินรายจ่าย กรณีไม่ได้ก่อนนี้ผูกพัน แร่งเงินงบประมาณ

ลำดับที่ ๑ แผนงานอุตสาหกรรมและการโยธา งานก่อสร้างโครงสร้างพื้นฐาน หมวดค่าที่ดิน
และสิ่งก่อสร้าง ประเภทค่าก่อสร้างสิ่งสาธารณูปโภค โครงการก่อสร้างลาน คสล. ภายใน อบต.
ตุน งบประมาณ ๑๗๙,๐๐๐ บาท

ลำดับที่ ๒ แผนงานอุตสาหกรรมและการโยธา งานก่อสร้างโครงสร้างพื้นฐาน หมวดค่าที่ดิน
และสิ่งก่อสร้าง ประเภทค่าก่อสร้างสิ่งสาธารณูปโภค โครงการก่อสร้างรั้วพร้อมป้ายชื่อ อบต.
ตุน งบประมาณ ๔๘๐,๐๐๐ บาท

ลำดับที่ ๓ แผนงานอุตสาหกรรมและการโยธา งานก่อสร้างโครงสร้างพื้นฐาน หมวดค่าที่ดิน
และสิ่งก่อสร้าง ประเภทค่าก่อสร้างสิ่งสาธารณูปโภค โครงการต่อเติมอาคาร ศพค.วัดศรีมังครา
ราม งบประมาณ ๑๐๓,๐๐๐ บาท

ลำดับที่ ๔ แผนงานบริหารงานทั่วไป งานบริหารงานทั่วไป ค่าครุภัณฑ์สำนักงาน ตู้เอกสาร
ระบบรางเลื่อน งบประมาณ ๒๐๐,๐๐๐ บาท

ลำดับที่ ๕ แผนงานบริหารงานทั่วไป งานบริหารงานทั่วไป ค่าครุภัณฑ์สำนักงาน เก้าอี้
พลาสติก งบประมาณ ๒๕,๐๐๐ บาท

ลำดับที่ ๖ แผนงานบริหารงานทั่วไปเกี่ยวกับการศึกษา งบลงทุน ค่าครุภัณฑ์ ครุภัณฑ์
สำนักงาน ตู้เอกสารบานเลื่อนกระจก งบประมาณ ๖,๐๐๐ บาท

ลำดับที่ ๗ แผนงานบริหารงานทั่วไปเกี่ยวกับการศึกษา งบลงทุน ค่าครุภัณฑ์ ครุภัณฑ์
คอมพิวเตอร์ เครื่องพิมพ์เลเซอร์ งบประมาณ ๑๕,๐๐๐ บาท

ลำดับที่ ๘ แผนงานบริหารงานทั่วไป งานบริหารงานคลัง โครงการที่ขอโอนตั้งจ่ายรายการใหม่
หมวดจ่ายค่าครุภัณฑ์ เครื่องปริ้นเตอร์ งบประมาณ ๑๕,๐๐๐ บาท

ลำดับที่ ๙ แผนงานอุตสาหกรรมและการโยธา งานก่อสร้างโครงสร้างพื้นฐาน หมวดค่าที่ดิน
และสิ่งก่อสร้าง โครงการที่ขอโอนตั้งจ่ายรายการใหม่ โครงการก่อสร้างถนน คสล.(เส้นหน้า
โรงเรียนบ้านตุนสิม) ม. ๑ ต.ตุน งบประมาณ ๔๙๗,๐๐๐ บาท

ลำดับที่ ๑๐ แผนงานอุตสาหกรรมและการโยธา งานก่อสร้างโครงสร้างพื้นฐาน หมวดค่าที่
ดินและสิ่งก่อสร้าง โครงการที่ขอโอนตั้งจ่ายรายการใหม่ โครงการก่อสร้างถนน คสล.(ทางหลวง
ท้องถิ่น ศก.ถ. ๖๘-๐๑๑) ม. ๑ ต.ตุน งบประมาณ ๔๙๗,๐๐๐ บาท

สำหรับรายละเอียดการขอกันเงินรายจ่าย กรณีไม่ได้ก่อนนี้ผูกพันก็มีเท่านี้ ตามเอกสารที่ได้
สำเนาให้สมาชิกสภา อบต.ตุนทุกท่านทราบตั้งแต่วันนี้ประชุมแล้ว สมาชิกสภา อบต.ตุน ท่าน
ใดต้องการสอบถามรายละเอียดการกันเงินรายจ่ายฯ สามารถสอบถามได้ค่ะ

ประธานสภา อบต.ตุน
(นายประมุล พุ่มพันธ์)

- ให้เวลาสมาชิกสภา อบต.ตุน ได้พิจารณาในรายละเอียดการกันเงินรายจ่าย ประจำปี
งบประมาณ ๒๕๖๔

<p>มติที่ประชุมสภา อบต.ตุน</p>	<p>-ที่ประชุมสภา ฯ แสดงความคิดเห็น เกี่ยวกับรายละเอียดการกันเงินรายจ่าย ประจำปี ๒๕๖๔ โดยไม่มีสมาชิกสภา อบต.ตุน สอบถามหรือแก้ไขเพิ่มเติมอีก และได้มีการขอมติที่ประชุม -มติเป็นเอกฉันท์ ด้วยคะแนนเสียง ๑๒ เสียง</p>																
	<table border="0"> <tr> <td>สมาชิกสภา ฯ เข้าร่วมประชุม</td> <td>จำนวน</td> <td>๑๓</td> <td>คน</td> </tr> <tr> <td>เห็นชอบ</td> <td>จำนวน</td> <td>๑๒</td> <td>เสียง</td> </tr> <tr> <td>ไม่เห็นชอบ</td> <td>จำนวน</td> <td>-</td> <td>เสียง</td> </tr> <tr> <td>งดออกเสียง</td> <td>จำนวน</td> <td>๑</td> <td>เสียง (ประธานสภา)</td> </tr> </table>	สมาชิกสภา ฯ เข้าร่วมประชุม	จำนวน	๑๓	คน	เห็นชอบ	จำนวน	๑๒	เสียง	ไม่เห็นชอบ	จำนวน	-	เสียง	งดออกเสียง	จำนวน	๑	เสียง (ประธานสภา)
สมาชิกสภา ฯ เข้าร่วมประชุม	จำนวน	๑๓	คน														
เห็นชอบ	จำนวน	๑๒	เสียง														
ไม่เห็นชอบ	จำนวน	-	เสียง														
งดออกเสียง	จำนวน	๑	เสียง (ประธานสภา)														

๓.๕ การพิจารณา เรื่อง การให้ความเห็นชอบ (ร่าง) แผนพัฒนาท้องถิ่น (พ.ศ. ๒๕๖๖ - ๒๕๗๐)

<p>ประธานสภา อบต.ตุน (นายประมุต พุฒพันธ์) นักวิเคราะห์นโยบาย อบต.ตุน (นางผลการรอง ไหวดี)</p>	<p>เรียนเชิญ นางผลการรอง ไหวดี นักวิเคราะห์นโยบายและแผน อบต.ตุน ได้ชี้แจงแผนพัฒนาท้องถิ่น พ.ศ. ๒๕๖๖-๒๕๗๐</p> <p>- ดิฉัน นางผลการรอง ไหวดี นักวิเคราะห์นโยบายและแผน อบต.ตุน ได้รับมอบหมายจากนายกองค์การบริหารส่วนตำบลตุน ให้ชี้แจงร่างแผนพัฒนาท้องถิ่น พ.ศ. ๒๕๖๖-๒๕๗๐ ซึ่งเอกสารแผนพัฒนาท้องถิ่น รายละเอียดปรากฏตามสำเนาเอกสารที่ส่งให้สมาชิก อบต.ตุน ทุกท่านได้ตรวจสอบดูก่อนวันประชุมแล้ว</p>																
<p>ประธานสภา อบต.ตุน (นายประมุต พุฒพันธ์)</p>	<p>- เมื่อที่ประชุมได้พิจารณาเป็นเวลาพอสมควรแล้ว ก็จะได้ขอมติในเรื่องดังกล่าว</p>																
<p>มติที่ประชุมสภา อบต.ตุน</p>	<p>-มีมติเห็นชอบเป็นเอกฉันท์ ด้วยคะแนนเสียง ๑๒ เสียง</p> <table border="0"> <tr> <td>สมาชิกสภา ฯ เข้าร่วมประชุม</td> <td>จำนวน</td> <td>๑๓</td> <td>คน</td> </tr> <tr> <td>เห็นชอบ</td> <td>จำนวน</td> <td>๑๒</td> <td>เสียง</td> </tr> <tr> <td>ไม่เห็นชอบ</td> <td>จำนวน</td> <td>-</td> <td>เสียง</td> </tr> <tr> <td>งดออกเสียง</td> <td>จำนวน</td> <td>๑</td> <td>เสียง (ประธานสภา)</td> </tr> </table>	สมาชิกสภา ฯ เข้าร่วมประชุม	จำนวน	๑๓	คน	เห็นชอบ	จำนวน	๑๒	เสียง	ไม่เห็นชอบ	จำนวน	-	เสียง	งดออกเสียง	จำนวน	๑	เสียง (ประธานสภา)
สมาชิกสภา ฯ เข้าร่วมประชุม	จำนวน	๑๓	คน														
เห็นชอบ	จำนวน	๑๒	เสียง														
ไม่เห็นชอบ	จำนวน	-	เสียง														
งดออกเสียง	จำนวน	๑	เสียง (ประธานสภา)														

ระเบียบวาระที่ ๕

<p>ประธานสภา อบต.ตุน (นายประมุต พุฒพันธ์)</p>	<p>เรื่องอื่นๆ (ถ้ามี)</p> <p>มีท่านใดเสนอเพิ่มเติมหรือไม่อย่างไรครับ เรียนเชิญครับ</p>
---	---

นิติกรชำนาญการ (นายอินภณ เจ็ดจันทิก)

กระผม นายอินภณ เจ็ดจันทิก ผมขอเรียนชี้แจงเพิ่มเติมเกี่ยวกับ คุณสมบัติผู้สมัครฯ

คุณสมบัติผู้สมัคร นายก อบต. และคุณสมบัติ รองนายก อบต.

๑. มีสัญชาติไทยโดยการเกิด (ม.๔๔) (๑) พรบ.เลือกตั้งฯ ๖๒)
๒. มีอายุไม่ต่ำกว่า ๓๕ ปี นับถึงวันเลือกตั้ง (ม.๕๘/๑(๑)พรบ.สภาตำบลฯ๖๒)
๓. สำเร็จการศึกษาไม่ต่ำกว่ามัธยมศึกษาตอนปลายหรือเทียบเท่า หรือเคยเป็นสมาชิกสภาตำบล สมาชิกสภาท้องถิ่น ผู้บริหารท้องถิ่น หรือสมาชิกรัฐสภา(ม.๕๘/๑(๒) พรบ.สภาตำบลฯ๖๒)
๔. มีชื่ออยู่ในทะเบียนบ้านมณฑลหรือกรุงเทพมหานครหรือส่วนท้องถิ่นที่สมัครรับเลือกตั้งในวันสมัครรับเลือกตั้งเป็นเวลาติดต่อกันไม่น้อยกว่า ๑ ปี นับถึงวันสมัครรับเลือกตั้ง (ม.๔๔(๓)พรบ.เลือกตั้งฯ ๖๒)
๕. กำหนดค่าใช้จ่ายในการเลือกตั้งนายก อบต.ขนาด ๑-๘ หมู่บ้าน จำนวนเงิน ๒๕๐,๐๐๐ บาท
๖. ค่าสมัคร ๒,๕๐๐ บาท

พรบ.สภาตำบลฯ ๖๒ มาตรา ๕๘/๕ รองนายกองค์การบริหารส่วนตำบลต้องมีคุณสมบัติ และไม่มีลักษณะต้องห้ามตามมาตรา ๕๘/๑ เว้นแต่หารับอายุและการนับระยะเวลาของ คุณสมบัติหรือลักษณะต้องห้ามอย่างอื่นให้นับถึงวันแต่งตั้ง

คุณสมบัติผู้สมัคร สมาชิกสภา อบต.

๑. มีสัญชาติไทยโดยการเกิด (ม.๔๙(๑) พรบ.เลือกตั้งฯ ๖๒)
๒. มีอายุไม่ต่ำกว่า ๒๕ ปี นับถึงวันเลือกตั้ง (ม.๔๙(๑) พรบ.เลือกตั้งฯ ๖๒)
๓. มีชื่ออยู่ในทะเบียนบ้าน ณ เขตองค์การปกครองส่วนท้องถิ่นที่สมัครรับเลือกตั้งในวันสมัครรับเลือกตั้งเป็นเวลาดำเนินการไม่น้อยกว่า ๑ ปี นับถึงวันสมัครรับเลือกตั้ง (ม.๔๙(๓)พรบ.เลือกตั้งฯ ๖๒)
๔. กำหนดค่าใช้จ่ายในการเลือกตั้ง ส.อบต. จำนวนเงิน ๕๐,๐๐๐ บาท (ประกาศ ผอ.กกต.สก. วันที่ ๒ ตุลาคม ๒๕๖๓)
๕. ค่าสมัคร ๑,๐๐๐ บาท

ข้อห้ามและบทลงโทษการสมัครรับเลือกตั้งฯ

* พรบ.สภาตำบลฯ ๖๒ มาตรา ๕๓ เมื่อผู้อำนวยการการเลือกตั้งประจำองค์การปกครองส่วนท้องถิ่นได้ออกหลักฐานการรับสมัครตามมาตรา ๕๒ วรรคสองแล้ว ผู้สมัครจะถอนการสมัครมิได้ *พรบ.สภาตำบลฯ ๖๒ มาตรา ๖๒๐ ผู้ใดลงสมัครรับเลือกตั้งโดยรู้อยู่แล้วว่าตนขาดคุณสมบัติ หรือมีลักษณะต้องห้ามในการสมัครรับเลือกตั้ง ตั้งระวางโทษจำคุกตั้งแต่หนึ่งปีถึงสิบปี และปรับตั้งแต่สองหมื่นบาทถึงสองแสนบาท และให้ศาลสั่งเพิกถอนสิทธิเลือกตั้งของผู้นั้นมิกำหนด ยี่สิบปี

พระราชบัญญัติการเลือกตั้งสมาชิกสภาท้องถิ่น หรือผู้บริหารท้องถิ่น พ.ศ.๒๕๖๒ มาตรา ๕๐ ลักษณะต้องห้าม ผู้สมัครรับเลือกตั้ง

๑. คิดยาเสพติดให้โทษ
๒. เป็นบุคคลล้มละลาย หรือเคยเป็นบุคคลล้มละลายทุจริต
๓. เป็นเจ้าของหรือผู้ถือหุ้นในกิจการหนังสือพิมพ์ หรือสื่อมวลชนใดๆ
๔. เป็นบุคคลผู้มีลักษณะต้องห้ามมิให้ใช้สิทธิเลือกตั้งตามมาตรา ๓๔
 - (ก) เป็นภิกษุสามเณร นักพรต หรือนักบวช
 - (ข) อยู่ระหว่างถูกเพิกถอนสิทธิเลือกตั้งไม่ว่าคดีนั้นจะถึงที่สุดหรือไม่ และ
 - (ค) วิกลจริต หรือจิตฟั่นเฟือนไม่สมประกอบ
๕. อยู่ระหว่างถูกระงับการใช้สิทธิสมัครรับเลือกตั้งเป็นการชั่วคราว หรือถูกเพิกถอนสิทธิสมัครรับเลือกตั้ง
๖. ต้องคำพิพากษาให้จำคุกและถูกคุมขังอยู่โดยหมายของศาล
๗. เคยได้รับโทษจำคุกโดยได้พ้นโทษมายังไม่ถึง ๕ ปี นับถึงวันเลือกตั้ง เว้นแต่ในความผิดอันได้กระทำโดยประมาท หรือความผิดลหุโทษ
๘. เคยถูกสั่งให้พ้นจากราชการ หน่วยงานของรัฐ หรือรัฐวิสาหกิจ เพราะทุจริตต่อหน้าที่ หรือถือว่ากระทำการทุจริตหรือประพฤติมิชอบในวงราชการ
๙. เคยต้องคำพิพากษา หรือคำสั่งของศาลอันถึงที่สุดให้ทรัพย์สินตกเป็นของแผ่นดินเพราะรื้อขายผิดปกติ หรือเคยต้องคำพิพากษาอันถึงที่สุดให้ลงโทษจำคุกเพราะกระทำความผิดตามกฎหมายว่าด้วยการป้องกันและปราบปรามการทุจริต
๑๐. เคยต้องคำพิพากษาอันถึงที่สุดว่ากระทำความผิดต่อตำแหน่งหน้าที่ราชการหรือต่อตำแหน่งหน้าที่ในการยุติธรรม หรือกระทำความผิดตามกฎหมายว่าด้วยความผิดของพนักงานในองค์การหรือหน่วยงานของรัฐ หรือความผิดเกี่ยวกับทรัพย์สินที่กระทำโดยทุจริตตามประมวลกฎหมาย

อาญา ความผิดตามกฎหมายว่าด้วยการกู้ยืมเงินที่เป็นการฉ้อโกงประชาชน กฎหมายว่าด้วยยาเสพติดในความผิดฐานเป็นผู้ผลิต นำเข้า ส่งออก หรือผู้ค้า กฎหมายว่าด้วยการพนันในความผิดฐานเป็นเจ้ามือหรือเจ้าสำนัก กฎหมายว่าด้วยการป้องกันและปราบปรามการค้ามนุษย์ หรือกฎหมายว่าด้วยการเฝ้าระวังและปราบปรามการฟอกเงินในความผิดฐานฟอกเงิน

๑๑. เคยต้องคำพิพากษาอันถึงที่สุดว่ากระทำความผิดอื่นเป็นการทุจริตในการเลือกตั้ง

๑๒. เป็นข้าราชการซึ่งมีตำแหน่งหรือเงินเดือนประจำ

๑๓. เป็นสมาชิกสภาผู้แทนราษฎร สมาชิกวุฒิสภา สมาชิกสภาท้องถิ่น หรือผู้บริหารท้องถิ่น

๑๔. เป็นพนักงานหรือลูกจ้างของหน่วยราชการ หน่วยงานของรัฐ รัฐวิสาหกิจ หรือราชการส่วนท้องถิ่น หรือเป็นเจ้าพนักงานที่ดินของรัฐ

๑๕. เป็นตุลาการศาลรัฐธรรมนูญ หรือผู้ดำรงตำแหน่งในองค์กรอิสระ

๑๖. อยู่ในระหว่างต้องห้ามมิให้ดำรงตำแหน่งทางการเมือง

๑๗. เคยพ้นจากตำแหน่งเพราะศาลฎีกา หรือศาลฎีกาแผนกคดีอาญาของผู้ดำรงตำแหน่งทางการเมืองมีคำพิพากษาว่าเป็นผู้มีพฤติการณ์ร่ำรวยผิดปกติ หรือกระทำความผิดฐานทุจริตต่อหน้าที่หรือจงใจปฏิบัติหน้าที่หรือใช้อำนาจขัดต่อบัญญัติแห่งรัฐธรรมนูญหรือกฎหมาย หรือฝ่าฝืนหรือไม่ปฏิบัติตามมาตรฐานทางจริยธรรมอย่างร้ายแรง

๑๘. ต้องคำพิพากษาถึงที่สุดว่ากระทำความผิดตามพระราชบัญญัตินี้ ไม่ว่าจะได้รับโทษหรือไม่ โดยได้ห่มโทษหรือต้องคำพิพากษายังไม่ถึง ๕ ปี นับถึงวันเลือกตั้ง แล้วแต่กรณี

๑๙. เคยถูกถอดถอนออกจากตำแหน่งสมาชิกสภาผู้แทนราษฎร สมาชิกวุฒิสภา สมาชิกสภาท้องถิ่น หรือผู้บริหารท้องถิ่น ตามบทบัญญัติของรัฐธรรมนูญแห่งราชอาณาจักรไทย หรือกฎหมายว่าด้วยการลงคะแนนเสียงเพื่อถอดถอนสมาชิกสภาท้องถิ่นหรือผู้บริหารท้องถิ่น แล้วแต่กรณี มาถึงไม่ถึง ๕ ปี นับถึงวันเลือกตั้ง

๒๐. อยู่ในระหว่างถูกจำกัดสิทธิ์สมัครรับเลือกตั้งเป็นสมาชิกสภาท้องถิ่นหรือผู้บริหารท้องถิ่น ตามมาตรา ๔๒ หรือตามกฎหมายประกอบรัฐธรรมนูญว่าด้วยการเลือกตั้งสมาชิกสภาผู้แทนราษฎร

๒๑. เคยถูกเพิกถอนสิทธิ์เลือกตั้งและยังไม่พ้น ๕ ปี นับแต่วันที่พ้นจากการถูกเพิกถอน สิทธิ์เลือกตั้งจนถึงวันเลือกตั้ง

๒๒. เป็นผู้สมัครรับเลือกตั้งเป็นสมาชิกสภาผู้แทนราษฎรหรือรับเลือกเป็นสมาชิกวุฒิสภา หรือเป็นผู้สมัครรับเลือกตั้งเป็นสมาชิกสภาท้องถิ่นหรือผู้บริหารท้องถิ่นขององค์กรปกครองส่วนท้องถิ่นเดียวกันหรือองค์กรปกครองส่วนท้องถิ่นอื่น

๒๓. เคยพ้นจากตำแหน่งใดๆ ในองค์กรปกครองส่วนท้องถิ่น เพราะเหตุมีส่วนได้เสียไม่ว่าโดยทางตรงหรือทางอ้อมในสัญญาหรือกิจการที่กระทำหรือจะกระทำกับหรือให้แก่องค์กรปกครองส่วนท้องถิ่นนั้น หรือมีส่วนได้เสียไม่ว่าโดยทางตรงหรือทางอ้อมในสัญญาหรือกิจการที่กระทำกับหรือจะกระทำกับหรือให้แก่องค์กรปกครองส่วนท้องถิ่นอื่น โดยมีพฤติการณ์แสดงให้เห็นว่าเป็นการต่างตอบแทนหรือเอื้อประโยชน์ส่วนตน ระหว่างกัน และยังไม่พ้น ๕ ปี นับแต่วันที่พ้นจากตำแหน่งจนถึงวันเลือกตั้ง

๒๔. เคยถูกสั่งให้พ้นจากตำแหน่งใดๆ ในองค์กรปกครองส่วนท้องถิ่นเพราะจงใจไม่ปฏิบัติตามกฎหมาย กฎ ระเบียบของทางราชการ หรือมติคณะรัฐมนตรี อันเป็นเหตุให้เสียหายแก่ราชการอย่างร้ายแรงและยังไม่พ้น ๕ ปี นับแต่วันที่พ้นจากตำแหน่งจนถึงวันเลือกตั้ง

๒๕. เคยถูกสั่งให้พ้นจากตำแหน่งใดๆ ในองค์กรปกครองส่วนท้องถิ่นเพราะทอดทิ้งหรือละเลยไม่ปฏิบัติหน้าที่และอำนาจ หรือปฏิบัติการไม่ชอบด้วยหน้าที่และอำนาจ หรือประพฤติตนฝ่าฝืนต่อความสงบเรียบร้อยหรือสวัสดิภาพของประชาชน หรือมีความประพฤติในทางที่จะนำมา

ซึ่งความเสียหายแก่ศักดิ์ตำแหน่ง หรือแก่องค์กรปกครองส่วนท้องถิ่น หรือแก่ราชการ และยังไม่
พ้น ๕ ปี นับแต่วันที่พ้นจากตำแหน่งจนถึงวันเลือกตั้ง

๒๖. ลักษณะอื่นตามที่กฎหมายว่าด้วยการจัดตั้งองค์กรปกครองส่วนท้องถิ่นกำหนด

ผมเรียนชี้แจงเพียงเท่านี้ครับ ขอขอบคุณครับ

ประธานสภา อบต.คูน
(นายประมุท พุฒพันธ์)

-สมาชิกสภา ฯ ท่านใดมีอะไรสอบถามเพิ่มเติมอีกหรือไม่ครับ หากไม่มีกรรมขอปิดการประชุม
สภา อบต.คูนในครั้งนี้

เลิกประชุมเวลา

๑๔.๓๐ นาฬิกา

(ลงชื่อ)  ผู้จัด/บันทึกรายงานการประชุม
(นางปนัดชาญา นามวงศ์)
เลขานุการสภาองค์การบริหารส่วนตำบลคูน

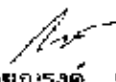
(ลงชื่อ)  ผู้ตรวจรายงานการประชุม
(นายณรงค์ แสงผาลา)
สมาชิกสภาองค์การบริหารส่วนตำบลคูน

(ลงชื่อ)  ผู้ตรวจรายงานการประชุม
(นายประดิษฐ์ วงศ์ใหญ่)
สมาชิกสภาองค์การบริหารส่วนตำบลคูน

(ลงชื่อ)  ผู้ตรวจรายงานการประชุม
(นายปิยัญญา คงสิม)
สมาชิกสภาองค์การบริหารส่วนตำบลคูน

- สภาองค์การบริหารส่วนตำบลคูนได้มีมติรับรองรายงานการประชุมนี้แล้ว เมื่อสมัยประชุม.....
สมัยที่ ครั้งที่..... วันที่.....

(ลงชื่อ) 
(นายประมุท พุฒพันธ์)
ประธานสภาองค์การบริหารส่วนตำบลคูน